EL PLA
DE BORRIANA

Magnífic Ajuntament de Borriana

OCTUBRE 2009/ NÚM. 362

BUTLLETÍ D'INFORMACIÓ MUNICIPAL

LA DIPUTACIÓ APROVA AJUDES DE 500.000 EUROS PER ALS AFECTATS PER LA GOTA FREDA



L'AJUNTAMENT DESTINARÀ ELS FONS DEL NOU PLA E A OBRES HIDRÀULIQUES
Pàg. 2

BORRIANA CONGELA L'IMPOST DE BÉNS IMMOBLES I CREA NOVES TAXES
Pàg. 8

BORRIANA INVERTIRÀ ELS FONS DEL SEGON PLA E EN OBRES HIDRÀULIQUES PER A PAL·LIAR INUNDACIONS



L'Ajuntament destinarà a infraestructures i obres hidràuliques la pràctica totalitat dels 3,7 milions d'euros que, segons els càlculs municipals, percebrà Borriana del futur Fons Estatal d'Inversió Local (el segon Pla E), anunciat el passat mes de setembre al Congrés dels Diputats pel vicepresident del Govern, Manuel Chaves, i que estarà operatiu l'1 de gener de 2010.

Sense renunciar a emprar una part d'aquests diners a despesa corrent, els fons es dedicaran a desenvolupar un pla d'infraestructures hidràuliques que ajuden a pal·liar possibles inundacions i milloren l'evacuació d'aigües. Així ho va anunciar el passat 6 d'octubre l'alcalde, José Ramón Calpe, qui va comparéixer per avançar que l'enginyer municipal treballa ja en un ambiciós projecte que inclourà col·lectors, sistemes de bombament i canalitzacions per a millorar l'evacuació d'aigües, a fi de pal·liar futures avingudes i inundacions com les que han provocat milions d'euros en pèrdues a centenars de veïns de la ciutat.

Calpe ressalta el caràcter extraordinari d'aquests fenòmens, per als quals no està dimensionada l'actual xarxa d'evacuació de pluvials, i assegura que no coneix cap veí que recorde un episodi semblant al que va precipitar 436 litres per metre quadrat de pluja en 40 hores entre els dies 27 i 29 de setembre d'enguany.

L'alcalde considera necessària una reflexió de futur sobre les infraestructures hidràuliques i les zones inundables del terme municipal, "que ens puga donar una major tranquil·litat o una tranquil·litat total, si és possible, en cas de pluges tan copioses".

Per a l'Ajuntament, segons Calpe, la primera prioritat continua sent l'atenció a les famílies necessitades. En aquest sentit, afirma que els Serveis Socials municipals es van mobilitzar des del primer dia i algunes persones van poder allotjar-se en la Residència de la Tercera Edat, "mentre que a altres afectats se'ls ha aconseguit un habitatge social de l'Institut Valencià de l'Habitatge (IVVSA) i estem gestionant també lloguers per a altres famílies".

La segona prioritat, segons el parer de José Ramón Calpe, és la recuperació o el rescabalament de béns i danys ocasionats, "i per això és molt important que, des de l'Estat, s'escolte la nostra petició, formulada unànimement en l'últim Ple, perquè arriben les ajudes".

Calpe exigeix que aquesta situació no es demore més i que el Consell de Ministres aprove les ajudes, "tan necessàries per als borrianencs" i que els afectats reben a la màxima brevetat l'atenció que mereixen de qui ha d'atorgar-los les ajudes, tal com es va comprometre el delegat del Govern en la Comunitat Valenciana, Ricardo Peralta, en la seua visita a la zona afectada el passat dia 1", confia Calpe.

EL PLA MAGNÍFIC AJUNTAMENT DE BORRIANA · OCTUBRE 2009 · BUTLLETÍ D'INFORMACIÓ MUNICIPAL · NÚMERO 362

Edita: Magnífic Ajuntament de Borriana
Director: José Ramón Calpe Saera
Regidora delegada: Esther Pallardó Pardo
Coordina: Vicent Ríos Torres
Revisió: Servei de Normalització Lingüística
Agraïments: Consorci Provincial de Bombers
Direcció: Magnífic Ajuntament de Borriana
Plaça Major, 1 · 12530 BORRIANA

Imprimeix i maqueta: Agència de Comunicació Dobleessa, S.L.

D. Legal - CS-477-1979

EL BIM "EL PLA" és una publicació gratuïta que els ciutadans podran trobar periòdicament a les oficines municipals. Si el lector troba qualsevol deficiència en la distribució o en l'adquisició de la publicació, es prega fer el corresponent suggeriment a la redacció per poder oferir un millor servei d'informació. El Butlletí no comparteix necessàriament les idees expresades als articles signats.

ANUNCIE'S EN EL B.I.M. (Tarifa per inserció)

1 mòdul	27 euros
2 mòduls	54 euros
3 mòduls	81 euros
4 mòduls	108 euros
1/2 pàgina	216 euros
8 mòduls	288 euros
9 mòduls	324 euros
1 pàgina	432 euros
Contraportada	500 euros
Encarte (2 pàgines)	700 euros
Encarte (4 pàgines)	900 euros

més 16% d'IVA



LA DIPUTACIÓ DESTINARÀ 500.000 EUROS EN AJUDES DIRECTES ALS AFECTATS

La Diputació de Castelló va aprovar durant l'últim Ple del mes una modificació de crèdit de 500.000 euros per a ajudes directes als damnificats per les inundacions que van afectar la província al final de setembre, especialment a Borriana. Aquesta línia de compensacions està oberta per a tots els municipis i en les bases es tenen en compte especialment els habitatges que no siguen de primera residència i els que no tinguen assegurança.

"La Diputació ha actuat amb molta agilitat i celeritat per a ajudar els afectats per la gota freda, destinant 500.000 euros, amb l'esforç que això suposa sobretot a final d'any", va dir la diputada i regidora de Borriana Esther Pallardó.

Aquesta xifra es va donar a conéixer el mateix dia en què els representants de la plataforma de damnificats per les inundacions de Borriana es van entrevistar amb diversos parlamentaris autonòmics i provincials per a parlar de les ajudes de les diferents administracions de l'Estat i de les infraestructures necessàries per a evitar que es torne a repetir una situació igual.

El dia 28, el president de la Diputació Provincial, Carlos Fabra, va ratificar la xifra de 500.000 euros en la reunió que va mantenir amb els alcaldes, regidors i diversos tècnics dels ajuntaments de Borriana, Nules, Vila-real, Almassora, Castelló i Benicàssim per a facilitar als afectats la tramitació de les ajudes.

El dia 3 de novembre el conseller de Governació, Serafín Castellano, es va reunir a Borriana amb l'alcalde, José Ramón Calpe, i també amb els representants de l la plataforma d'afectats per les inundacions.

En aquesta trobada, Serafín Castellano va anunciar obres en infraestructures i serveis bàsics per valor de més de 5 milions d'euros a la província de Castelló i es va comprometre a estudiar ajudes als afectats per part de l'Administració autonòmica.

La plataforma sol·licitarà una revisió del Patricova (Pla d'acció territorial sobre prevenció del risc d'inundacions a la Comunitat Valenciana), ja que consideren que està desfasat; així com la immediata arribada d'ajudes, "i en la major quantia possible", va dir el portaveu de la plataforma, Jorge Soriano.





BORRIANA VALORA ELS DANYS EN MÉS DE 7,3 MILIONS



L'Ajuntament de Borriana va enviar el dia 15 a la Subdelegació del Govern a Castelló els informes de valoració de danys en béns de titularitat municipal, béns agrícoles i habitatges produïts per les pluges torrencials i posteriors inundacions del passat mes de setembre, necessaris per a acollir-se a les ajudes estatals d'emergència per situacions de naturalesa catastròfica. En global, la xifra estimada és de 7.338.150 euros.

Els informes, elaborats per l'enginyer municipal, quantifiquen en 310.500 euros els danys en infraestructures i serveis municipals, amb importants desperfectes en les passarel·les i marges del riu Anna, en camins rurals i viaris urbans, en el camí Vora Mar de Sant Gregori, en el Clot de la Mare de Déu, en la canonada general de l'aigua potable, en les platges del Grau i l'Arenal, en mobiliari urbà, així com els treballs de reposició en la xarxa de clavegueram i en el desenrunament i neteja viària posteriors.

Així mateix, l'informe inclou també actuacions per valor estimat de 50.000 euros en altres infraestructures públiques no municipals, però que tenen incidència en la seguretat de la població i en les seues comunicacions, concretament per danys en la fonamentació del mur de canalització del riu, brutícia en el Barranc de Nules, insuficiència dels col·lectors de les carreteres de Nules, Vila-real i Almassora (CV-18 i CV-185) i les ruptures causades en els murs de defensa de l'Escullera de Ponent per a facilitar l'eixida de l'aigua al mar.

Quant a les afectacions en immobles de titularitat municipal, valorades en 119.650 euros, es compten distints desperfectes en la Residència de la Tercera Edat-Centre de Dia, en les oficines de Serveis Socials en la Bosca, en el Cementeri Municipal, en els locals del Jutjat de Pau i centre associat del SERVEF, en la mateixa Casa Consistorial, en el Casal Jove, en el consultori sanitari del Port, en la Piscina Municipal, en el pavelló poliesportiu de la Bosca, en el Centre Municipal de Cultura La Mercé, en el Teatre Payà, en l'edifici que comparteixen CEAM i Centre Municipal d'Estudis Rafel Martí de Viciana, així com en els col·legis públics -el manteniment dels quals correspon a l'Ajuntament- Penyagolosa, José Iturbi, Roca i Alcaide i Pla d'Hortolans.

Els perjudicis en béns agrícoles s'han estimat en 358.000 euros i tenen en compte els desperfectes en camins rurals, vials menors, séquies i infraestructures col·lectives.

La valoració de danys en locals i domicilis es xifra en 6.500.000 euros, amb una estimació de 1.500 immobles afectats (plantes baixes, garatges i habitatges) i 500 incidències en vehicles, comerços o indústries.

EL CONSELL XIFRA EN 20.000 MILIONS LES PÈRDUES A LA COMUNITAT

La portaveu del Consell, Paula Sánchez de León, va assenyalar que, segons unes primeres estimacions, la Generalitat xifra en més de 19.500 milions les pèrdues causades per les pluges de setembre a la Comunitat.

Sánchez de León va explicar que els danys en les instal·lacions i infraestructures de la Generalitat ascendeixen a 15.128.339 euros, mentre que els danys en municipis es xifren en 4.493.911 euros.



Com a dades més significatives del període de pluges, la portaveu del Consell va destacar els 1.275 serveis que van realitzar els bombers, la mobilització d'helicòpters de la Generalitat per a intervenir en diversos rescats de persones, el muntatge d'albergs per part de Creu Roja en Borriana, Nules i Almoradí o les 50.830 telefonades rebudes pel 112, de les quals 4.025 relatives a incidents.

En l'atenció de les emergències van intervenir tècnics d'emergències de la Generalitat, bombers, brigades d'emergència, Policies Locals, Policia de la Generalitat, voluntaris de Protecció Civil, Creu Roja, personal del 112, Sanitat, el Centre de Coordinació de Carreteres, Vaersa, personal dels diferents ajuntaments, Cossos i Forces de Seguretat de l'Estat i Salvament Marítim.

Concretament, a la Comunitat es van veure afectats per l'episodi de pluges un total de 214 municipis, 38 a la província de Castelló, 120 de València i 56 d'Alacant.

Des del 1 d'octubre, segons Sánchez de León, la Generalitat està treballant en la normalització de la situació als municipis afectats i ha iniciat les actuacions pertinents per a restablir els serveis i reparar els danys.

EL CONSELL AGRARI SOL·LICITA AJUDES AL GOVERN I LA GENERALITAT PELS DANYS EN ELS CULTIUS

El Consell Agrari Municipal va acordar el dijous 22 la sol·licitud al Govern i a la Generalitat d'ajudes per als productors i treballadors del camp afectats per la pèrdua de collites ocasionada per les inundacions i pluges torrencials del passat mes de setembre.

Així ho va explicar l'alcalde i president com a tal d'aquest organisme, José Ramón Calpe, qui, juntament amb el regidor d'Agricultura, Francisco Isach, va convocar aquesta reunió del Consell Agrari, en la qual estan representats el Sindicat de Regs, la Cooperativa Agrícola Sant Josep, responsables de l'associació de pous de reg i a la qual també va assistir, en nom del Grup Municipal Socialista, el regidor Juan Molés.

En la trobada es va acordar també instar tant el Govern com la Generalitat perquè aproven un nou marc legal que permeta l'aplicació automàtica d'ajudes per als afectats per catàstrofes naturals en cultius agraris.

El tercer acord adoptat va consistir a elevar una petició a la Conselleria d'Infraestructures perquè revise les solucions en matèria d'evacuació d'aigües en la construcció del tram de la carretera CV-18 entre Borriana i Almassora.

Segons l'opinió de molts agricultors, tal com va referendar el Consell Agrari, l'obra de duplicació d'aquest vial va afavorir l'acumulació d'aigua i va agreujar els danys en les explotacions agrícoles més pròximes. Així mateix, se sol·licitarà a l'esmentat departament autonòmic que aquestes advertències siguen tingudes en compte en futures obres viàries com la duplicació de la CV-185 (Borriana-Vila-real).

D'altra banda, en el transcurs del Consell Agrari Municipal, es va fer palpable la preocupació pel robatori de cítrics dels camps, màximament quan totes les previsions indiquen una recuperació a l'alça dels preus per a la pròxima campanya.

En aquest sentit, l'alcalde ha anunciat que convocarà una junta de seguretat perquè Policia Local i Guàrdia Civil coordinen accions comunes per a combatre aquesta pràctica delictiva.





SUBDELEGACIÓ DEL GOVERN INSTAL·LA UNA OFICINA D'ATENCIÓ ALS AFECTATS

La Subdelegació del Govern a Castelló va instal·lar del 19 al 23 d'octubre un punt d'informació i tramitació d'ajudes als afectats per les inundacions, que va romandre obert en la Tinència d'Alcaldia del Port.

L'alcalde, José Ramón Calpe, va voler supervisar l'inici de l'activitat de l'oficina, que va oferir informació i va ajudar a tramitar peticions d'ajuda per a aquells perjudicats que no tenen assegurança i que van registrar danys en els seus habitatges, sempre i quan foren de primera residència.

Calpe, acompanyat pel tinent d'alcalde dels Poblats Marítims, Pedro Sancerni, i per la secretària general de l'Ajuntament, Iluminada Blay, va informar que l'Ajuntament es va posar a disposició de la Subdelegació del Govern per a facilitar la labor de la funcionària encarregada d'aquest punt d'informació i per ajudar en l'assessorament als afectats en tot el que necessiten, tant en ajudes d'emergència dels Serveis Socials Municipals com en els tràmits per a demanar les compensacions de les distintes administracions.

L'alcalde va recordar que, des del dia 5 d'octubre, l'Ajuntament facilita els impresos per a sol·licitar aquestes ajudes estatals –tant en la mateixa Tinència com en la Casa Consistorial-, impresos que han d'entregar-se perfectament emplenats juntament amb una fotocòpia del rebut de l'IBI i acompanyats d'un imprés amb les dades bancàries dels sol·licitants.

COSTES ES COMPROMET A ELIMINAR EL MUR DE ROCA DE L'ESCULLERA DE PONENT

L'alcalde, José Ramón Calpe, i el tinent d'alcalde de Poblats Marítims, Pedro Sancerni, van aconseguir arrancar el dia 8 al cap provincial de Costes, Ignacio Gil, el compromís per a l'eliminació del mur de roca de l'escullera de Ponent en el tram entre l'Escola de la Mar i la Serratella, que va impedir l'eixida de la inundació en la zona del Port fins que el Servei Municipal de Via Pública va enderrocar-ne una part per a evacuar l'aigua acumulada en l'avinguda de la Mediterrània.

El mur de roca, segons va anunciar Gil a Calpe i Sancerni, serà substituït per una barana metàl·lica, totalment permeable i que permetrà la correcta evacuació d'aigües pluvials al mar.

L'equip de Govern recorda que, segons dades facilitades pel Sindicat de Regs, a Borriana es van registrar unes precipitacions de 436 litres per metre quadrat entre el 27, 28 i 29 de setembre i que el dia 28, a pesar de comptabilitzar-se 140 litres, no va haver-hi inundacions en els poblats marítims i els sistemes d'evacuació d'aigües i de clavegueram van funcionar correctament.

El dia 29 la situació va superar totes les previsions amb unes precipitacions de 245 litres per metre quadrat, que van caure sobre els 191 dels dos dies anteriors i que es van sumar als escolaments procedents de municipis com Vila-real, les Alqueries, Betxí, Onda o Nules.

CALPE AGRAEIX LA RESPOSTA DE FUNCIONARIS, VOLUNTARIS I VEÏNS

L'alcalde de Borriana, José Ramón Calpe, invitat el dia 6 a una reunió del Rotary Club, va posar de manifest davant dels integrants d'aquesta entitat la resposta extraordinària de tots els que van formar el dispositiu d'emergència i atenció als afectats per les inundacions que va patir la ciutat entre els dies 27 i 29 de setembre, "en els quals va haver-hi funcionaris que van treballar entre 20 i 24 hores seguides, especialment bombers, personal de Via Pública, de Serveis Socials i de la Policia Local, que es va veure obligada a suspendre els actes festius de Sant Miquel i que va contribuir amb prop de 50 agents a l'operatiu d'emergència".

Calpe també va voler agrair la contribució dels voluntaris de Creu Roja i de totes aquelles persones que es van bolcar desinteressadament a atendre els més necessitats en moments tan durs. L'alcalde va valorar la labor dels comerciants que van portar mantes, roba o que van fer entrepans per als afectats i per a les persones que van formar tot el dispositiu. "La resposta va ser magnífica i això demostra que a Borriana hi ha molt bona gent i que ha sigut sensible davant de les desgràcies alienes", es va sincerar Calpe.

La prioritat en aquests moments continua sent l'atenció als afectats, explica l'alcalde, qui va posar al corrent els membres del Rotary Club de les dues oficines que l'Ajuntament va posar en funcionament per a atendre els perjudicats, així com del personal de Serveis Socials que tramita ajudes d'emergència en aquest últim emplaçament per als que així ho necessiten.

José Ramón Calpe va assegurar que treballarà de forma incansable perquè les gravíssimes conseqüències d'aquestes extraordinàries pluges no tornen a repetir-se, "i que si torna a ocórrer, encara que és difícil poder assimilar 436 litres per metre quadrat en menys de 48 hores, que els danys siguen els mínims".





L'AJUNTAMENT DEMANA COL·LABORACIÓ A LES ASSEGURADORES

L'alcalde de Borriana, José Ramón Calpe, i el tinent d'alcalde de Poblats Marítims, Pedro Sancerni, es van reunir el dia 5 amb representants de companyies d'assegurances amb oficines en la ciutat, així com amb agents i representants de l'àrea en diferents entitats bancàries, convocats per a abordar la situació dels afectats per les inundacions que disposen d'assegurança.

Calpe i Sancerni van demanar a aquests professionals la seua col·laboració a l'hora de tramitar les sol·licituds dels seus assegurats per les pèrdues davant del Consorci de Compensació d'Assegurances, dependent del Ministeri d'Economia i Hisenda.

L'alcalde i el tinent d'alcalde de Poblats Marítims els van agrair la seua dedicació en l'atenció als afectats i tots van coincidir a assegurar que el Consorci de Compensació d'Assegurances pot atorgar totes les ajudes en el termini de tres mesos. Quant a les persones que no estan assegurades, l'Ajuntament està arreplegant les seues demandes i elaborant una completa relació d'afectats en les dues oficines d'atenció al públic.

Correu info@burriana.es

El primer edil va informar finalment que totes les persones que necessiten qualsevol tipus d'informació, "i molt especialment en aquestes circumstàncies", poden també escriure un correu electrònic a l'adreça info@burriana.es, "i ens comprometem a contestar totes les peticions", va avançar José Ramón Calpe. A aquest correu, que funciona habitualment com a genèric de l'Ajuntament, poden adreçar-se totes les persones afectades per les inundacions que necessiten qualsevol tipus d'informació i aclariment, tant si tenen una assegurança com si no en tenen.

BURRIANA CONGELA EL IMPUESTO DE BIENES INMUEBLES

El concejal de Hacienda de Burriana, Javier Perelló, ratificó el pasado día 28 que el Ayuntamiento congelará el Impuesto sobre Bienes Inmuebles (IBI), que mantendrá el coeficiente de 0,9 sobre el valor catastral del año 1995. Los presupuestos de 2010, al igual que lo han sido los de 2009, estarán marcados por el recorte del gasto corriente, si bien éste será aún mayor.

Perelló informó que existe una previsión de incremento salarial del funcionariado, fijado por Ley, en torno al 0,3 %, y que el Gobierno podría rebajar sustancialmente su aportación en concepto de la participación del Ayuntamiento en los Tributos del Estado.

El concejal de Hacienda ofreció esta información durante la presentación de la modificación de las ordenanzas fiscales, aprobadas por mayoría en el pleno extraordinario del pasado día 29 con los votos a favor del Grupo Municipal del PP, la abstención de los ediles del Grupo Municipal Socialista y los votos en contra de las concejalas de Cibur y Coalició Valenciana. Tras este aval del pleno, el Ayuntamiento confía en que las ordenanzas puedan entrar en vigor el 1 de enero de 2010.

El Ayuntamiento incorporará una nueva tasa para las compañías de telefonía móvil, que podría suponer un ingreso de 167.000 euros; e introduce un nuevo epígrafe en otra tasa para cobrar a las entidades financieras que tengan sus cajeros en la vía pública.

El único impuesto municipal que será modificado será el Impuesto sobre Vehículos de Tracción Mecánica, que se incrementa un 1,4 % para ajustarlo a la subida del Índice de Precios al Consumo (IPC) del año 2008, al igual que la tasa por entradas de vehículos o carruajes a través de las aceras y reservas de vía pública para aparcamiento, carga y descarga de mercancías de cualquier clase.

También se incrementará un 2,4 % la tasa de basuras, como consecuencia del nuevo contrato mejorado de recogida domiciliaria de Residuos Sólidos Urbanos (RSU), "y que sólo representará un coste añadido de 2 euros en el recibo por vivienda y año".

Asimismo, se modifica la ordenanza fiscal por la ocupación de vía pública, como han hecho otros municipios de la provincia, para que circos y ferias liquiden por metro cuadrado/semana y no por día.

El Ayuntamiento también permitirá el aplazamiento o fraccionamiento del pago de las deudas, tanto en periodo voluntario como en ejecutivo. El fraccionamiento podrá ser por un periodo máximo de 18 meses, mientras que en el caso de aplazamientos el plazo máximo será de un año. En casos excepcionales, siempre y cuando la deuda supere los 20.000 euros y en función de la capacidad de pago del obligado, podrán conceder aplazamientos y fraccionamientos por un período de hasta tres años.

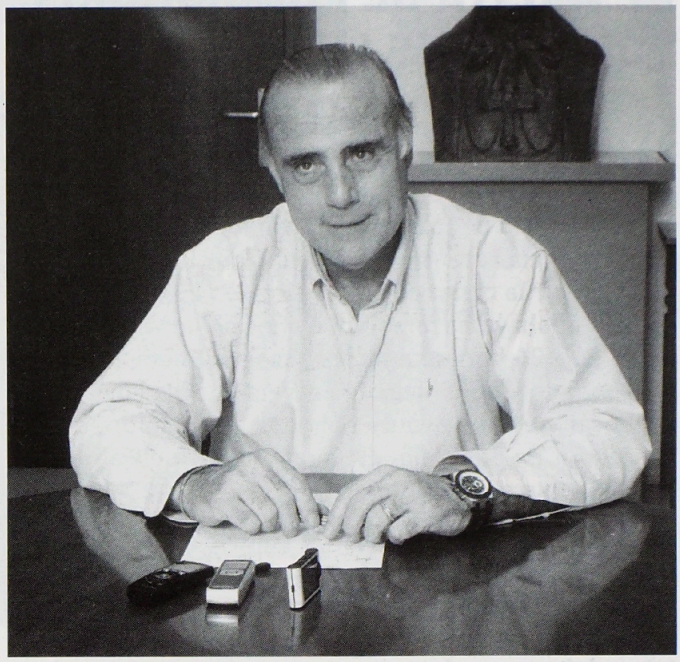

Beneficios fiscales para desempleados

Javier Perelló también aseguró que la tasa por prestación de servicios deportivos y uso de instalaciones prevé beneficios fiscales para favorecer a las personas en paro y a aquellas familias en las que alguno de sus miembros se encuentre en situación de desempleo.

El Servei Municipal d'Esports ha previsto un precio de 1,95 euros para la entrada a la Piscina Municipal en horario reducido (de lunes a viernes de 7 a 8.30, de 13.00 a 16.00 y de 21.30 a 22.30 horas). Asimismo, también por 1,95 euros, un socio del Club SME y tres acompañantes podrán utilizar la piscina los sábados de 14.00 a 21.00 horas y los domingos de 10.00 a 13.00 horas.

La Concejalía de Deportes propone la creación del llamado Abono Ocio Activo, por 22 euros mensuales (la mitad del abono normal), al que podrán optar quienes acrediten que se encuentren en situación de desempleo y aquellos miembros de una familia en el que, al menos, uno de sus integrantes esté en el paro. Los poseedores de un carné Club SME tendrán, además, un descuento del 50 % si están en el paro o un miembro de su familia está en esta situación; mientras que el descuento alcanza el 100 % si son dos o más miembros los que están en desempleo.

Además, la Concejalía de Deportes ofrecerá un descuento del 100 % para los deportistas de elite que figuren en los listados oficiales del Consejo Superior de Deportes o del Consell Valencià de l'Esport) y que sean socios del Club SME.

LA GENERALITAT DELEGA EN EL AYUNTAMIENTO LA TRAMITACIÓN DE CUATRO PROYECTOS DEL PLAN CONFIANZA

El Ayuntamiento de Burriana recibió el día 19 por Registro de Entrada la aceptación de la delegación de competencias por parte de la Conselleria de Economía, Hacienda y Empleo de la Generalitat Valenciana para la tramitación municipal de cuatro de los cinco proyectos que Burriana financiará con cargo al Plan Especial de Apoyo a la Inversión Productiva (Plan Confianza), impulsado por el Consell.

Así, una vez aprobado en julio por la Conselleria de Comercio el proyecto de reforma de aseos e instalaciones del Mercado Central, con una inversión de 119.433,60 euros, el Ayuntamiento podrá tramitar directamente la rehabilitación, adecuación y ampliación del Teatro Payá (4.998.409,30 euros); la construcción de gradas y nuevos vestuarios en el Complejo Deportivo Municipal de Llombai (812.858,58 euros); la urbanización del tramo de la avenida Vicente Cañada Blanch entre las unidades de ejecución A-8 y A-11 (612.141,24 euros) y la construcción de la Casa de la Música junto al Casal Jove, presupuestada en 399.994,82 euros.

El alcalde, José Ramón Calpe, expresó su satisfacción por esta noticia y avanzó que los técnicos municipales redoblarán esfuerzos para agilizar los trámites y adjudicar los proyectos lo antes posible, "con la misma eficacia y profesionalidad con que agilizaron los proyectos financiados con cargo al Fondo Estatal de Inversión Local (Plan E)".

Gracias a esta delegación de competencias, el Ayuntamiento inició el mismo día 20, el siguiente del anuncio, la tramitación necesaria para la licitación, adjudicación, contratación de las obras, su dirección y control de ejecución, incluida la aprobación de los certificados de obras y honorarios.

El reconocimiento de la obligación y pago de las certificaciones será efectuado por los órganos correspondientes de la Generalitat Valenciana. En este sentido, cada conselleria implicada designará un técnico responsable del contrato para cada uno de los proyectos, con el fin de dar conformidad al inicio de las obras, velar por el cumplimiento del acuerdo, así como controlar los plazos y forma del contrato.

El Ayuntamiento, por su parte, facilitará a la conselleria competente -en cada caso- información bimestral de los actos realizados en el ejercicio de la competencia delegada y se someterá al control y fiscalización que determina el Decreto Ley 1/2009.

La Corporación Municipal adoptó por unanimidad en el pleno ordinario del pasado 3 de septiembre esta solicitud de delegación de competencias a la Generalitat Valenciana, instada por una propuesta de Alcaldía fechada el 4 de agosto.

Previamente, el 27 de abril, en sesión extraordinaria, la Corporación aprobó con el respaldo del Grupo Municipal Popular y las abstenciones de los grupos de PSPV, Cibur y Coalició Valenciana la solicitud de autorización de los proyectos de Burriana con cargo al Plan Especial de Apoyo a la Inversión Productiva en municipios de la Comunitat Valenciana, del que la ciudad percibirá un global de 6.942.836,76 euros.



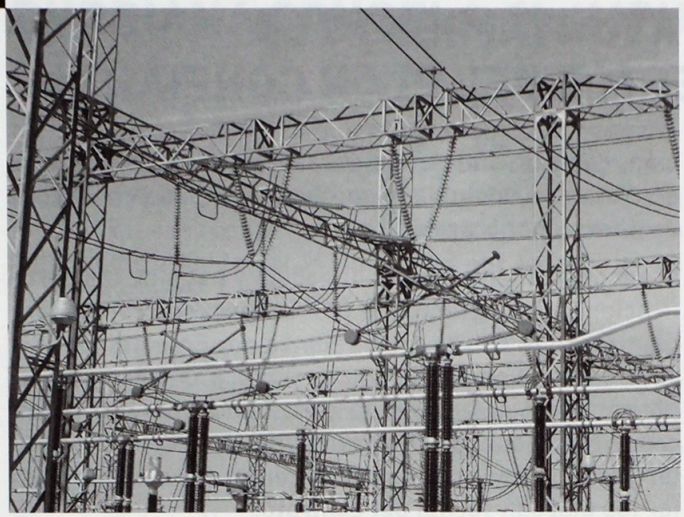

NUEVA SUBESTACIÓN DE TRANSFORMACIÓN ELÉCTRICA EN EL CAMÍ SANTA PAU

La Junta de Gobierno dio su visto bueno el pasado día 19 a la adquisición de 4.377 metros cuadrados de terrenos en una parcela agrícola del Camí Santa Pau para ubicar la segunda subestación transformadora eléctrica del término municipal, con el fin de mejorar la calidad del suministro y de garantizar el abastecimiento de los actuales y futuros desarrollos urbanísticos e industriales. Los técnicos municipales han fijado el precio de adquisición en 84.540 euros, a razón de 20 euros el metro cuadrado.

La nueva subestación viene avalada por un informe técnico municipal que pone de manifiesto la necesidad de incrementar el flujo eléctrico actual para atender el crecimiento presente y futuro de la ciudad. Así, Novenes de Calatrava precisará de 20.028 kilovatios y se estima que Sant Gregori requiera 76.848, Jardines de la Malva-rosa 74.839 y Santa Bárbara otros 75.183.

El alcalde, José Ramón Calpe, ha manifestado que "para Burriana es muy importante disponer de una segunda subestación eléctrica. La ciudad ha crecido exponencialmente en los últimos años y las infraestructuras eléctricas son insuficientes. Empezamos a tener algunos problemas porque la subestación del Camí Artana está saturada y, para resolverlos y garantizar el suministro a futuros desarrollos como Sant Gregori es necesario disponer de una segunda subestación".

El Concierto Previo prevé la desaparición de la subestación del Camí Artana y la construcción de la del Camí Santa Pau, para facilitar el suministro a Sant Gregori, Santa Bárbara y a toda la parte Noreste de Burriana; así como una segunda en el cruce del Camí Llombai con el Camí Les Monges, dando servicio a toda la parte Suroeste, incluidos los parques empresariales.

LA GENERALITAT SUGIERE REDUCIR LA SUPERFICIE URBANIZABLE FUTURA

La Generalitat Valenciana ha remitido al Ayuntamiento el denominado "documento de referencia" para avanzar en la tramitación del Concierto Previo para la Revisión del Plan General de Ordenación Urbana. En este informe, redactado desde la Dirección General de Gestión del Medio Natural, se considera excesivo el aumento previsto de suelo urbanizable, sin especificar los proyectos que deberían quedar fuera de la nueva ordenación, aunque mencionando específicamente Santa Bárbara y el Parque Empresarial de la carretera de Vila-real.

El Concierto Previo prevé un incremento de superficie de suelo urbano y urbanizable de 8.859.269,63 m², que representa el 91,99 % del planeamiento vigente en el que ya está incluido Sant Gregori.

El estudio de la inundabilidad de todo el término municipal, la existencia de una marina y la proyección de una segunda en l'Arenal, así como la protección de los humedales y la sustitución del paisaje agrícola son algunas de las consideraciones que deberá revisar el Ayuntamiento en el Concierto Previo para sacar adelante el nuevo Plan General.

EL TSJCV ADMITE UN RECURSO CONTRA LA ZEPA JUNTO A SANTA BÁRBARA

El Tribunal Superior de Justicia de la Comunidad Valenciana ha admitido a trámite el recurso presentado por la Diputación Provincial para evitar que la Zona de Especial Protección para las Aves (ZEPA) del Millars afecte al proyecto de Santa Bárbara que abandera Sotogrande. Este PAI se adapta al Catálogo de Zonas Húmedas de la Comunidad Valenciana y a la Declaración de Paraje Protegido de la Desembocadura del Millars.

En cambio, una modificación posterior de la zona ZEPA ha ampliado el ámbito de protección para las aves y ha repercutido en el proyecto de Santa Bárbara, algo ante lo que también recurrió el Ayuntamiento.

Tanto la zona húmeda catalogada como la delimitación de paisaje protegido difieren respecto de la zona ZEPA en 24,38 hectáreas (293 hanegadas).

La Generalitat considera que la zona ZEPA no impide el desarrollo de cualquier actividad y tampoco del Golf de Santa Bárbara, algo que choca con el criterio del llamado "documento de referencia" sobre el Concierto Previo, redactado por la misma Generalitat.

EL TSJCV FIJA UN PRECIO DE 8,6 MILLONES PARA LA PAPELERA DEL MIJARES

La Sala de lo Contencioso Administrativo del Tribunal Superior de Justicia de la Comunidad Valenciana ha estimado en parte el recurso interpuesto por la mercantil Promotora de Desarrollos Urbanísticos AMEG S.L. contra la resolución dictada el 10 de octubre de 2007 por el Jurado de Expropiación Forzosa de Castellón, que fijaba en 4.853.894,23 euros el justiprecio que el Ayuntamiento debía abonar a la empresa por dos de las parcelas de la antigua Papelera del Mijares.

La sentencia del TSJCV, con fecha de 15 de octubre y notificada al Ayuntamiento el pasado día 23, anula dicha decisión y fija un nuevo justiprecio de 8.594.773,63 euros, por lo que la Administración local deberá abonar la diferencia, es decir, 3.740.879,4 euros; muy alejados de los 11.991.101,8 euros que pretendía cobrar la empresa, que propuso un justiprecio total de 18.884.996,77 euros por la Papelera.

A criterio del TSJCV, el coeficiente de edificabilidad pasa del 0,60 (m2 techo/m2 suelo) que fijó el Jurado de Expropiación Forzosa al 0,75 actual. Asimismo, la sentencia -que no es firme- incluye en su valoración el coste del derribo, estimado en unos 240.000 euros, así como los viales interiores previstos en esta unidad, conceptos deducidos del precio final por el Jurado de Expropiación Forzosa.

El Ayuntamiento puede presentar un recurso de casación ante la Sala de lo Contencioso Administrativo del TSJCV. En este sentido, los servicios jurídicos municipales y la asistencia externa estudian esta posibilidad para evitar este sobrecoste para las arcas municipales, "un precio que nunca se ha pagado en Burriana", considera el alcalde, José Ramón Calpe, sobre todo teniendo en cuenta que se trata de un terreno dotacional, actualmente de uso deportivo-recreativo, según la homologación global del PGOU aprobada en 2003.



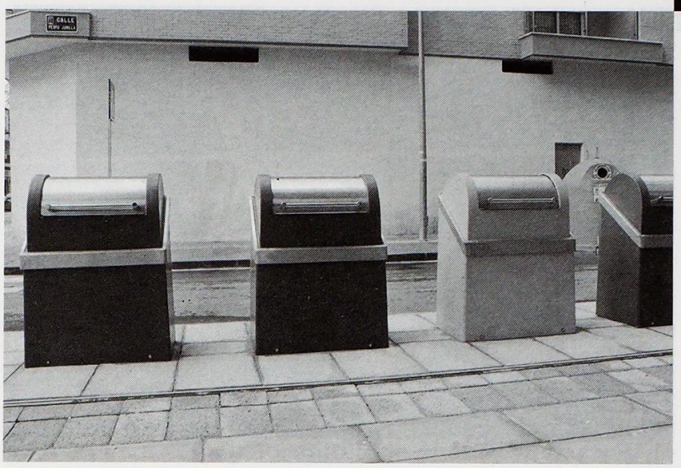

SOTERRARÁN LOS CONTENEDORES EN EL PASEO SAN JUAN BOSCO

La Junta de Gobierno aprobó el día 19 el pliego de condiciones, con un presupuesto de 556.834,95 euros (IVA incluido) para la contratación de la instalación de contenedores soterrados en el Paseo San Juan Bosco y adyacentes, tanto de residuos sólidos urbanos (RSU) como de recogida selectiva.

"El soterramiento progresivo de contenedores en el casco urbano es una de las prioridades del equipo de Gobierno", afirma el alcalde, José Ramón Calpe, quien afirma que el proyecto aprobado para el paseo San Juan Bosco servirá para continuar el plan de soterramiento iniciado en la avenida Corts Valencianes y en algunas zonas urbanas de reciente inauguración, como el sector residencial NPR-2 en el Grao.

La implantación de este tipo de contenedores, en opinión del primer edil, "no sólo mejora el aspecto estético de nuestras calles, sino que además moderniza nuestras infraestructuras y elimina las molestias que causan los contenedores tradicionales".

A finales del año pasado el Ayuntamiento de Burriana alcanzó un acuerdo con la empresa adjudicataria del servicio de recogida de residuos sólidos urbanos (RSU), Fobesa, para activar nueve contenedores soterrados de RSU y tres de recogida selectiva, ubicados en la avenida Constitución (sector NPR-2) y la ronda Corts Valencianes, que se ampliará al paseo San Juan Bosco. En este sentido, para que la recogida sea viable debe haber un número mínimo de contenedores soterrados en toda la ciudad.

Este proyecto forma parte de un plan progresivo de soterramiento de contenedores en la ciudad. El equipo de Gobierno pretende continuar la aplicación del plan en la plaza de la Generalitat, Ronda Pere IV, la plaza de l'Estacioneta, la plaza de les Monges Dominiques y el Pla de Sant Blai.



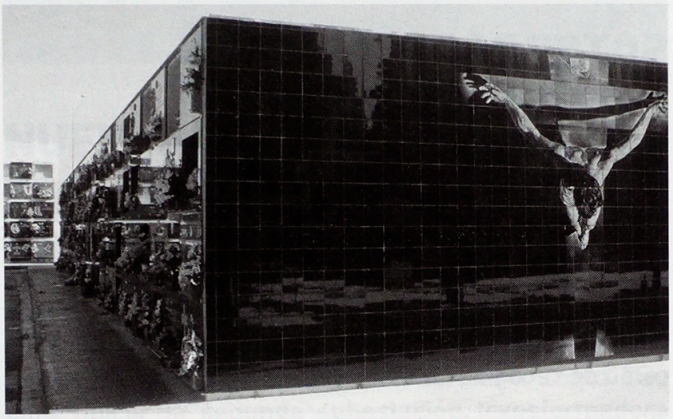

APRUEBAN EXPROPIAR 14.000 M² PARA AMPLIAR EL CEMENTERIO MUNICIPAL

El Consistorio prepara ya la ampliación del Cementerio Municipal, tras la aprobación en la Junta de Gobierno el pasado día 5 de octubre del proyecto modificado para la expropiación de terrenos junto a la actual necrópolis, entre la parte más nueva y la ronda de circunvalación (CV-18). El Ayuntamiento adquirirá cuatro parcelas que suman 14.131 metros cuadrados, valoradas en 342.136,26 euros.

La Concejalía de Cementerio ha actuado en la jardinería y ha podado grandes ramas secas de los árboles centenarios de la parte antigua del camposanto. Asimismo, ha adquirido cuatro nuevas escaleras con ruedas para facilitar el acceso a los nichos situados a mayor altura y ha decorado con paneles cerámicos y un mural con el Cristo de Dalí los laterales del último bloque construido en la parte nueva del camposanto. En torno a este bloque y junto a los columbarios se han dispuesto nuevos bancos de descanso.

El Ayuntamiento también ha adquirido un pequeño armario con cubos y botellas de agua con pulverizadores para facilitar la limpieza de las lápidas y evitar el rápido deterioro de las flores.

FINALIZAN LAS OBRAS DE PEATONALIZACIÓN DEL ENTORNO DE LA MERCÈ

El Ayuntamiento ha finalizado las obras de peatonalización de la calle Sant Pere Pasqual y el entorno de la Mercè, un proyecto del arquitecto burrianense José Durán financiado con cargo al Fondo Estatal de Inversión Local (Plan E) y adjudicado por 224.976,70 euros a la empresa Romefer S.L.

El pavimento utilizado es una baldosa oscura de hormigón de 60 x 60 centímetros y 8 de espesor y como mobiliario urbano se han instalado dos grandes bancos metálicos, uno en la calle Sant Pere Pasqual y otro en la plaza de la Mercè.

Unos pequeños pivotes metálicos, que apenas sobresalen del suelo, delimitan el carril para el paso de vehículos de los vecinos.

El fuerte viento obligó a retirar la enorme lámpara de policarbonato, suspendida y fijada con cables de acero a varias fachadas, debido al movimiento de ésta y al peligro que suponía por su excesiva oscilación.

El mercado ambulante de los martes regresó el día 27 a este emplazamiento.





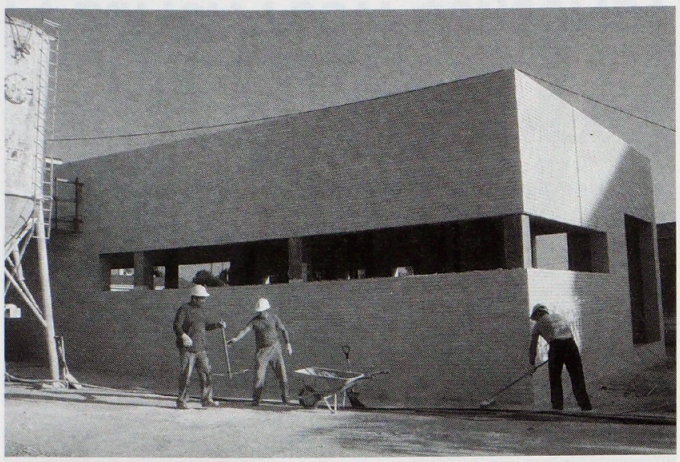

EL CENTRO SOCIO SANITARIO DEL GRAO CUBRIRÁ LA ATENCIÓN DE 7.000 USUARIOS

La concejal de Sanidad, Consuelo Suay y el edil de Urbanismo, Javier Perelló, visitaron el miércoles día 14 las obras del nuevo centro sociosanitario que el Ayuntamiento construye en el Grao de Burriana (sector residencial NPR-2) con cargo al Fondo Estatal de Inversión Local (Plan E).

Suay y Perelló, acompañados por el arquitecto responsable del proyecto, el burrianense Antonio Viedma, comprobaron el avanzado estado de ejecución de los trabajos, que ahora se centran en la instalación de la tabiquería interior tras la finalización de los revestimientos exteriores.

Consuelo Suay asegura que estas instalaciones, que combinarán los usos sanitario y vecinal -con espacios totalmente independientes y diferenciados-, permitirán que Burriana pueda garantizar la atención sanitaria de la población de la zona marítima, previendo el crecimiento de la misma para los próximos 20 o 30 años.

Además, tras la finalización del Centro Sanitario Integrado de Novenes de Calatrava, actualmente en ejecución, "este centro podría convertirse en el tercero de carácter asistencial de Burriana, con una especial atención a la zona marítima, ya que tendrá capacidad para absorber a miles de pacientes de los actuales y futuros desarrollos urbanísticos", afirma la edil de Sanidad. En este sentido, este centro completará el mapa de la atención primaria, junto el actual centro de salud, el Centro Sanitario Integrado de Novenes -en fase de ejecución- y el consultorio del Puerto.

Suay avanza asimismo que la parcela colindante albergará una zona deportiva, similar a la que se ubica en el Puerto junto a la Cofradía de Pescadores y Tenencia de Alcaldía, con el fin de dar una oferta de ocio y deporte a esta zona residencial.

Este centro multifuncional se levanta sobre una parcela de 1.500 metros cuadrados, recayente a la calle Maestro Rodrigo y a un jardín público. El edificio es un inmueble de una sola planta, con una superficie aproximada de 600 metros cuadrados y un presupuesto de 850.000 euros.

Este pequeño centro de salud, con unos 360 metros cuadrados útiles, está preparado para absorber en el futuro el crecimiento de población en la zona del Grao y en las urbanizaciones cercanas como Jardines de la Malvarrosa o Sant Gregori. En este sentido, esta nueva dotación podría llegar a atender a 7.000 pacientes sólo en esta zona y durante todo el año, en horario de mañana y tarde, y complementará la atención del consultorio del Puerto.



RENUEVAN LAS BUTACAS Y AUTOMATIZAN LA PUERTA DE LA CASA DE LA CULTURA

El Ayuntamiento ha sustituido los asientos y respaldos de madera de las butacas del auditorio del Centre de Municipal de Cultura la Mercè, algunas de las cuales se encontraban en un notable estado de deterioro y desgaste por su uso. Asimismo, el área municipal que dirige el concejal Enrique Safont ha sustituido la puerta de entrada al edificio por otra automática, que facilitará el acceso a las personas con movilidad reducida, siguiendo la fórmula aplicada en otras dependencias municipales como el Mercado Central o el mismo Ayuntamiento.

Ambas actuaciones estaban contempladas en el actual presupuesto municipal y servirán para poner en valor esta dotación cultural, con una gran actividad y un gran uso desde su inauguración en abril de 1991, tras la rehabilitación y reconversión del antiguo convento de la Mercè realizada por el arquitecto José Luis Ros.

APOYO UNÁNIME AL CONVENIO DE LA CASA DE ACOGIDA DE LOS SALESIANOS

El Ayuntamiento, reunido en sesión plenaria extraordinaria, aprobó el pasado día 29 con la unanimidad de todos los grupos políticos el convenio de colaboración con el Colegio San Juan Bautista para contribuir económicamente al proyecto de la casa de acogida para niños y jóvenes de entre 8 y 18 años que construye la Obra Salesiana de Burriana.

En virtud de este convenio, que será suscrito por el alcalde, José Ramón Calpe y el director de los salesianos en la ciudad, Gumersindo Valero, el Ayuntamiento se compromete a aportar un total de 200.000 euros en tres anualidades: 100.000 en 2010, 50.000 en 2011 y otros 50.000 en 2012.

El 31 de enero de este año, coincidiendo con la festividad del fundador de la congregación salesiana, San Juan Bosco, se celebró el acto de colocación de la primera piedra de esta casa de acogida. Este centro se integra en la Obra Salesiana de Burriana y se edifica junto al campo de fútbol del colegio, en una planta que se levanta sobre lo que hoy es el bar, comedor y vestuarios del colegio, y dependerá de la Conselleria de Bienestar Social. Tendrá entrada propia y una superficie aproximada de 700 metros cuadrados.

El centro atenderá inicialmente a un máximo de 12 menores de especial protección -entre 8 y 18 años- y tiene un presupuesto de 850.000 euros, financiados por diferentes entidades públicas y privadas, como la Fundació Caixa Castelló-Bancaixa. La obra la ejecuta la empresa local Urbasur Siglo XXI.

Este proyecto tiene como finalidad la integración socioeducativa y laboral de niños y jóvenes que en la mayoría de las ocasiones, se encuentran en situación de exclusión por episodios conflictivos y problemáticos que afectan a sus familias.





EL AYUNTAMIENTO RECIBE LAS OBRAS DEL CENTRO DE DÍA PARA MAYORES

El Ayuntamiento de Burriana firmó el miércoles 14 de octubre el acta de recepción de obras del Centro de Día para mayores dependientes, tras la reciente finalización de las mismas y el equipamiento completo de las instalaciones, financiados al 70 % por la Administración Local y al 30 % por la Generalitat Valenciana.

El Consistorio cederá ahora el centro a la Conselleria de Bienestar Social, que decidirá el modelo de gestión y que será la encargada de dotar de personal y poner en funcionamiento las instalaciones.

El Centro de Día para mayores dependientes ocupa un local en desuso -dentro del complejo de la Residencia de la Tercera Edad- de más de 300 metros cuadrados. Las obras de reforma y adecuación de estas dependencias, promovidas desde la Concejalía de Servicios Sociales y Tercera Edad, fueron adjudicadas el 17 de noviembre de 2008 a la firma Soluciones de Edificación Integrales y Sostenibles S.A. (SEIS) por un importe (IVA incluido) de 289.962,87

Este centro tendrá una capacidad para un máximo de 30 usuarios y dispondrá de recepción, vestuarios para el personal, baño geriátrico, aseos adaptados, cuarto de limpieza, armarios para guardarropa y material, almacén, despachos, salas de rehabilitación, así como de tratamientos y curas; una sala polivalente y cocina.

El Centro de Día para mayores dependientes funcionará en horario de 8.30 a 20.00 horas, en el que los usuarios estarán perfectamente atendidos por profesionales, con la garantía de una alimentación correcta y los mejores cuidados higiénicos durante el horario laboral de sus familiares, a los que el centro dará un respiro y aligerará durante buena parte del día la dedicación que supone atender a una persona dependiente.

LA POLICIA LOCAL CONSOLIDA SU PLANTILLA CON 17 NUEVOS AGENTES CON PLAZA

Un grupo de 12 agentes de la Policía Local oficializaron el día 15 de octubre su toma de posesión como miembros de la plantilla del cuerpo en un acto presidido por el alcalde, José Ramón Calpe y la concejala de Policía, Esther Pallardó. A estos 12 nuevos policías, que han superado con éxito las oposiciones libres, se sumarán en breve otros cinco que han ganado su plaza en el concurso de movilidad.



EL AYUNTAMIENTO RENUEVA EL PARQUE MÓVIL CON NUEVOS COCHES PATRULLA

El dia 9 de octubre fue el elegido para la presentación de dos nuevos coches patrulla para la Policía Local, en régimen de alquiler, que servirán para sustituir a otros dos y renovar el parque móvil policial. Se trata de dos vehículos tipo monovolumen, modelo Seat Altea XL, uno de ellos dotado con mampara de seguridad y kit de detenidos. El Ayuntamiento aprobó el día 27 la adquisición de otros tres vehículos, dos de ellos para renovar otros dos y un tercero para ampliar el parque móvil.





EL FOTÓGRAFO JOAQUÍN BOSCH DONA SU COLECCIÓN AL ARCHIVO MUNICIPAL

El alcalde, José Ramón Calpe y el fotógrafo burrianense Joaquín Bosch firmaron el acta de donación de su colección fotográfica y documental al Ayuntamiento, tras la finalización del pleno institucional con motivo de la festividad del 9 d'Octubre.

Previamente, el concejal de Cultura, Enrique Safont, glosó la figura de Bosch y explicó que el Ayuntamiento respalda la difusión del arte y de los artistas locales, "y en este caso de la fotografía y los fotógrafos, haciendo un reconocimiento de la trayectoria de Joaquín Bosch, difundiendo su obra, recuperando unos trabajos dignísimos y mostrando a la población un trabajo artístico poco conocido que reportó en su día numerosos galardones".

Dietética
Susana
Dieta
DIETISTAS TITULADAS
MARTES, JUEVES Y VIERNES
CONSULTA DE NATUROPATA
HERBORISTERÍA
ALIMENTACIÓN NATURAL
PRODUCTOS DIETÉTICOS
C/ San Serapio, 42 • BURRIANA
Teléfono 964 51 14 64



LA ESCUELA TALLER RECUPERA LA PANDEROLA Y SU ENTORNO

Los alumnos de l'Escola Taller l'Axiamo II han recuperado la vieja Panderola y han adecuado la Plaça de l'Estacioneta. El director de la escuela, Ignacio Vicent y los profesores y alumnos de l'Escola Taller participaron en una visita a este emblemático transporte, acompañados por el alcalde, José Ramón Calpe; la concejal de Políticas Activas de Empleo, Ana Montagut y los ediles Juan Granell, Enrique Safont y Francisco Isach.

Durante tres semanas, el trabajo empleó a 20 alumnos de los módulos de pintura, electricidad, jardinería y albañilería.

La actuación ha consistido en la eliminación del óxido de la locomotora y el repintado de la misma. También se han recolocado los raíles y se ha rellenado con piedras el soporte de las vías y traviesas. Los alumnos de electricidad han instalado unos puntos de luz a ras de suelo, con tecnología led de bajo consumo, para la iluminación nocturna de la Panderola; mientras que los alumnos de albañilería han levantado un pedestal que recuerda esta intervención y la autoría de la misma por parte de l'Escola Taller. El módulo de jardinería ha eliminado parte de la vegetación que impedía contemplar la Panderola con la suficiente perspectiva y han plantado en su entorno un cordón de seto de baja altura.

Además, los alumnos de l'Escola Taller l'Axiamo II han adecuado el resto de este espacio público con el repintado de la estructura de obra del tobogán infantil y del cerramiento metálico perimetral.

BURRIANA ACOGE LA ASAMBLEA DE SOCIEDADES MUSICALES VALENCIANAS

La directora gerente del Institut Valencià de la Música, Inmaculada Tomás, clausuró el día 18 la XLI Asamblea de la Federación de Sociedades Musicales de la Comunitat Valenciana, que se celebró en el Centre Municipal de Cultura la Mercè y en la que participaron representantes de las 524 sociedades de la Comunidad.

La asamblea, en la que se adoptaron numerosos acuerdos, concluyó con la entrega del testigo a Ontinyent, ciudad que organizará el encuentro el próximo año.

Este evento coincidió el sábado 17 con la Trobada de Bandes de la Plana, que se celebró en Burriana y en la que participaron 9 agrupaciones de la provincia.





IX FERIA DEL COMERCIO Y LA AUTOMOCIÓN

El concejal de Comercio, Juan Granell, se ha felicitado del resultado de la IX Fira del Comerç i l'Automoció, clausurada con un gran éxito de asistencia, "mejor que el año pasado", ha asegurado el edil. Granell, tras consultar a los responsables de los expositores, ha informado que este año ha sido mayor el número de consultas y se han cerrado más operaciones comerciales. Según las cifras aproximadas que maneja el concejal de Comercio, más de 20.000 personas pasaron el día 12 por la feria, coincidiendo con el Día del Pilar.



DESEMPLEADOS SANEAN EL CAUCE DEL RÍO ANNA

Decenas de desempleados contratados por el Ayuntamiento con fondos del Servef iniciaron el día 21 la limpieza y desbroce de varios tramos del cauce del río Anna, así como varias acequias y las playas y la zona costera del Grao, en los que se ha acumulado gran cantidad de restos vegetales y de todo tipo, arrastrados por el río durante el episodio de fuertes lluvias registrado a finales del pasado mes de septiembre.

SOLICITAN COMO FIESTA DE INTERÉS LA FONT DEL VI

El Ayuntamiento de Burriana solicitará a la Conselleria de Turismo la declaración de Interés Turístico para la Font del Vi, según ha avanzado la concejal del área, Gloria Fandos, cuyo departamento ya prepara toda la documentación para avalar esta petición. La Font del Vi se ha convertido en toda una tradición en Burriana y es uno de los actos más singulares de la celebración, el 3 de febrero, de la festividad patronal en honor a Sant Blai. Su origen data de 1854.



DANI VIDAL LOGRA DOS OROS Y TRES PLATAS EN ISLANDIA

El nadador burrianense Dani Vidal conquistó las medallas de oro en 4x50 libre y 4x50 estilos, y las de plata en 50 libre, 50 mariposa y 4x100 libre; durante el Campeonato de Europa de Natación Paralímpica, que se celebró en Reykjavik (Islandia), y en el que España terminó tercera en el medallero.





CUIDANT L'ENTORN DELS MÉS MENUTS: SALUT EMOCIONAL

Si estem d'acord que educar és orientar, mostrar camí, corregir, conduir, motivar, valorar, premiar i donar exemple, acordarem també que educar és, com a mínim, cosa de dos: el que educa i la persona a la qual volem educar. Educa la família, l'escola, el grup d'iguals, la societat, els mitjans de comunicació, cadascú amb els seus criteris, les seues intencions i els seus estils.

Són molts els factors que intervenen en l'educació dels nostres fills i filles. Vivim en una contraposició de valors entre les diferents forces que influeixen en l'educació: les institucions socials, la televisió, el carrer. Per una banda, se'ns parla de respecte, bons modals, esforç, col·laboració, amor, compassió, dignitat i justícia. I per una altra, hi ha el recel, la competitivitat, el desig de poder i l'enriquiment sense escrúpols, les imatges de violència i la corrupció.

Quan passa això, les famílies ens trobem en conflicte: com educar els nostres fills per a la vida? Perquè, malgrat tot, la família és encara el lloc privilegiat on els infants aprenen els principis i els valors que guiaran la seua vida. I com podem ensenyar eixos principis i valors per a la vida als nostres fills?

Cada família trobarà, sens dubte, les respostes més adients per a sa casa i per al seu cas. Però ja que ADI ens dóna l'ocasió, ho podem compartir. Per això, el proper 14 de novembre parlarem, entre altres coses, del fet que educar és difícil. Direm que seria més fàcil si totes les persones que eduquem anàrem a l'una, si donàrem exemple, si coneguérem les necessitats de la persona a qui volem educar, si ens trobàrem en condicions de donar una resposta adient a eixes necessitats i si mantinguérem una bona relació.

Ressaltarem la importància de la RELACIÓ, reflexionarem sobre com la nostra INTERPRETACIÓ de la conducta dels menuts condiciona i determina el seu comportament. Comentarem també la importància de l'AMOR per a la bona relació i la correcta interpretació i veurem com la nostra influència comença ja abans del naixement de la criatura.

Vicenta Conde

XARRADA ADREÇADA A PARES I MARES DE XIQUETS MENUTS

DIA: 14 DE NOVEMBRE, DISSABTE

HORARI: DE 10 A 12

LLOC: CENTRE MUNICIPAL D'ESTUDIS RAFEL MARTÍ DE VICIANA

INSCRIPCIÓ: SECRETARIA DEL CENTRE MUNICIPAL D'ESTUDIS RAFEL MARTÍ DE VICIANA O BÉ CRIDA AL 630 717 097 DE 9 A 13 HORES.

Esther Navarro López
Psicóloga · Sexóloga · Terapeuta de la Risa
(Nº Col. CV07004)

Terapia Individual · Pareja · sexual · grupal
Talleres de crecimiento personal
Charlas a colectivos

www.regalameunasonrisa.com

Tel. 606 633 832

Avd. Jaime Chicharro, 4 local K
arriba supermercado Consum

MÁRMOLES SEBATE

SILESTONE by COSENTINO · COMPAC MARMOL & QUARTZ · Quarella

NUEVA EXPOSICIÓN, MÁS DE 100 M2
CARRETERA DE ALMAZORA, 9 12530 BURRIANA
TEL. 964 51 18 80

SUMINISTRO A **EMPRESAS** Y **PARTICULARES** DE: MÁRMOL, GRANITO, SILESTONE, QUARTZ Y MÁRMOL COMPAC, NATURAMIA, QUARELLA

ENCIMERAS PARA COCINA, BAÑO, ESCALERAS, FACHADAS Y DECORACIÓN.
TRABAJOS ESPECIALES DE ESCULTURA

EXPOSICIONS

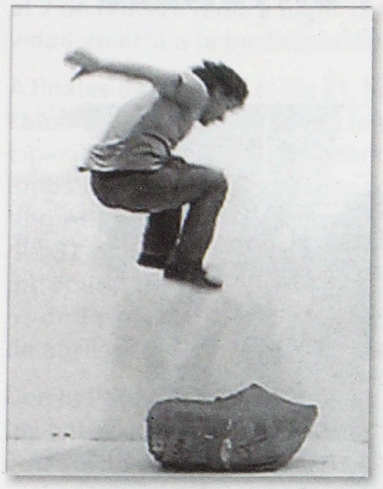

La Col·lecció d'Arts Visuals del Magnífic Ajuntament de Borriana

Auditori i Palau de Congressos de Castelló.

Divendres, 20 de novembre, a les 19,30h fins al 16 decembre.

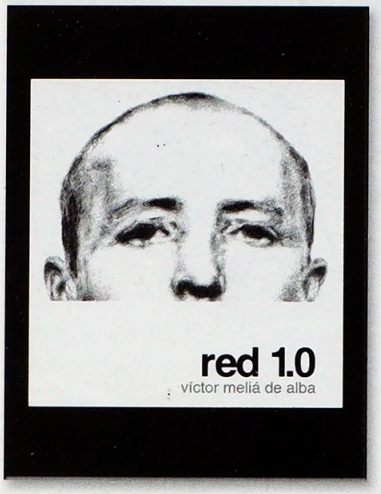

"Red 1.0"
Víctor Meliá de Alba

CMC La Mercé.

Fins al 22 de novembre

MÚSICA



Quintet De Clarinets Díder

CMC La Mercé.

Diumenge, 1 de novembre a les 19 h



Quintet Cuesta, Los Maestros Centenarios.

De Villena A Camprodón (Chapí I Albéniz).

CMC La Mercé.

Diumenge 29, a les 19 h

TEATRE



Ballet Español Fusión, Efektos

Teatre Payà

Divendres 6, a les 22.30h.

Públic adult

Preu entrada: 5 euros



Teatrino dzei Piedi, Había una vez... Dos pies

CME La Mercé

Diumenge, 8 de novembre, a les 17.30 hores

Públic familiar

Preu entrada: 5 euros



ACTIVIDAD DE LAS ESCUELAS DEPORTIVAS MUNICIPALES

El pasado día 5 de octubre comenzaron desarrollando las actividades de las Escuelas Deportivas Municipales de Burriana.

El Servei Municipal d'Esports ha programado para esta temporada con una oferta especialmente diseñada para cada centro, teniendo en cuenta la infraestructura de la que disponen y las sugerencias de parte de la dirección y las Asociaciones de Madres y Padres de Alumnos.

Este mes queremos destacar al grupo de Atletismo que durante el pasado mes de octubre realizó las clases en el Polideportivo Llombai y este mes se traslada al Pabellón La Bosca. Dicho grupo cuenta con 22 niños y niñas de 6 a 14 años, pertenecientes a distintos colegios, los cuales han comenzado con mucho interés los primeros pasos en distintas pruebas deportivas, a manera de formación y recreación.

Para los más pequeños se están utilizando formas básicas, jugadas y desplazamientos para estimular la coordinación motora y, en el caso de los alumnos de tercer ciclo, se están trabajando distintas técnicas de carrera y saltos para llegar a la realización de pruebas más complejas.

A medida que avance la temporada se organizarán distintas competiciones internas, siempre con el objetivo de hacer de esta actividad cada día algo más formativo y motivar a su práctica.

CALENDARIO ACTIVIDADES DEPORTIVAS PUNTUALES 2009-2010



Con la llegada del mes de octubre arrancó el calendario de actividades deportivas puntuales programadas para esta campaña escolar. Dichas actividades comenzaron con la realización de fiestas deportivas para la promoción de las Escuelas Deportivas Municipales en diferentes centros educativos de la ciudad que mostraron su interés en participar en dicho programa. Estos centros fueron el colegio Penyagolosa, el Padre Villalonga, Francisco Roca Alcayde, Novenes de Calatrava y el Illes Columbretes y en ellos se celebró una fiesta en la que se mostraba, de una manera práctica, parte de los deportes que se podían practicar en las diferentes Escuelas Deportivas Municipales.

Como colofón a esta promoción, el día 18 de octubre se realizó la primera de las actividades del programa, que fue la "Festa d'Inici de les E.D.M" y que se llevó a cabo en la plaza l'Hereu, en la que se congregaron alrededor de 150 participantes disfrutando de una jornada matinal de recreación deportiva.

Los asistentes pasaron la mañana jugando, en sesiones prácticas, a los diferentes deportes que pueden practicar en las Escuelas Deportivas Municipales. Realizaron juegos de fútbol sala, balonmano, iniciación deportiva, hockey y también se divirtieron en las sesiones de baile, atletismo, baloncesto y ajedrez. En definitiva todo el que se acercó hasta la plaza pudo conocer y disfrutar la oferta deportiva de las Escuelas Deportivas Municipales y de una mañana deportiva.

El resto del calendario de las actividades deportivas puntuales programadas para este curso escolar es el siguiente: entre los días 12 y 19 de diciembre, a partir de las 17.00 horas se celebrará, en las instalaciones de Llombai, el I Meeting Atlético para escolares. El 18 de

diciembre, para los estudiantes de 2º de E.S.O. organizamos la "Jornada de Convivencia Atlética". Enmarcada dentro de las fiestas en honor al patrón de la ciudad el 7 de febrero tendrá lugar la Cursa de Sant Blai, actividad abierta a la participación de toda la localidad.

A finales de febrero, el día 21, llevaremos a cabo el "Maratón de Aerobic" actividad también abierta a la participación de todos los ciudadanos. Del 8 al 13 de marzo, antes de las fiestas de fallas, celebraremos el II Meeting Atlético para escolares. En este mes de marzo, el día 31 programamos el "Esport Divertit", actividad de introducción al atletismo dirigido a los estudiantes de 6º de Primaria. Para los de 5º de Primaria, en el mes de abril, el día 30, hemos previsto el "Basket 3x3".

Con la llegada del buen tiempo, para el día 14 de mayo, los estudiantes de 1º de E.S.O. podrán disfrutar con la "Cursa d'Orientació" y, para finalizar este programa de actividades, el día 29 de mayo se celebrará la "Fiesta de Clausura de las E.D.M."

Más información de cada una de las actividades programadas para esta campaña 2009-2010 en la página web **www.smeburriana.com.**

UN MES DE ACTIVIDADES ESPECIALES EN LA PISCINA

Desde el Servei Municipal d'Esports queremos agradecer a todos los socios, abonados y cursillistas la masiva participación en la primera actividad especial que tuvo lugar durante el mes de octubre en la Piscina Municipal de Burriana, en la que las/os participante pudieron disfrutar junto con las monitoras de aquaerobic y aquafitness del SME, y con los ritmos más actuales del momento.

A su vez, también queremos agradecer la masiva participación y la gran implicación de los niños de los cursillos de la piscina durante la realización de la fiesta de Halloween, en la que pudieron disfrutar de un día lleno de fantasía y sorpresas gracias a los monitores que realizan los cursillos de natación.

Por último, también queremos recordar a los usuarios, cursillistas y abonados la próxima agenda del SME en cuanto a las actividades especiales que se desarrollarán en la piscina durante el mes de noviembre:

El día 14 de noviembre a las 16.00 horas tendrá lugar una gymkana acuática para todos aquellos niños que quieran disfrutar de diversos juegos y pruebas que realizarán los monitores.

También recordar que los más adultos tienen a su disposición la actividad del día 27 de noviembre en la que predominarán temas de Batuka y donde podrán disfrutar de un día muy divertido con la mejor música.

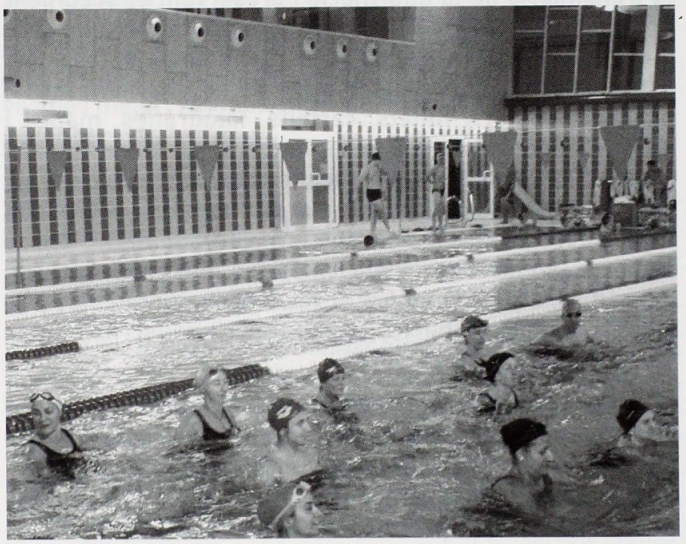

C CONEJERO E HIJOS S.L.
FCA. DE ATAUDES FUNERARIA TANATORIO
OFICINA: C/ Vte. Forner Tichell, 3 • 12530 BURRIANA
Teléfono 964 57 10 00

BIBLIOTECA DIGITAL HISPÀNICA

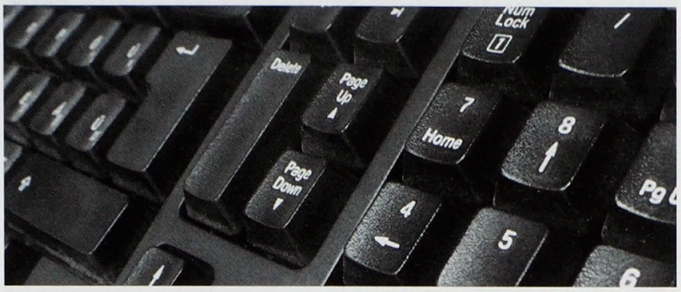

La BDH (bne.es/ca/Catalogos/BibliotecaDigital) és un recurs en línia de la Biblioteca Nacional d'Espanya (BNE), que proporciona accés lliure i gratuït a milers de documents digitalitzats. La nova arquitectura tecnològica que la sustenta compleix estàndards i protocols internacionals, que faciliten la contribució activa en diversos projectes digitals de la Unió Europea. Gràcies al suport digital, la BNE difon a través de la BDH les seves riques i variades col·leccions bibliogràfiques i documentals, afavorint la transmissió de la informació i preservant el document original. Actualment, la BDH proporciona la consulta, lectura i descàrrega de 17.500 obres, la tipologia de les quals abasta llibres impresos del segle XV al XIX, manuscrits, dibuixos, gravats, fullets, cartells, fotografies, mapes i atles. La intenció de la BNE és tindre 200.000 fons digitalitzats d'aquí a 2012. Per a facilitar una exploració ràpida i còmoda, els documents estan organitzats en col·leccions i subcol·leccions, bé aplicant un criteri temàtic: Obres Mestres, Belles Arts, Ciències Pures, Ciència i Cultura, Literatura, etc., bé atenent al tipus documental: cartells, gravats, mapes, dibuixos, partitures, manuscrits, revistes, periòdics, etc.

Les despeses de la digitalització, 10 milions en la primera fase, corren per compte de Telefònica, que a canvi s'atorga els drets d'autor de les noves digitalitzacions a mitges amb la BNE. La BNE també treballa en col·laboració amb BUBOK, servei d'impressió sota demanda, que proporciona als usuaris de la BDH la possibilitat d'adquirir obres de les col·leccions digitals.

Per altra banda, aquest estiu es va produir el llançament d'Hispana (hispana.mcu.es) un recurs avançat d'accés a la informació digital produïda per tot tipus d'institucions espanyoles mitjançant la interconnexió de les seves bases de dades. Aquest directori inclou alguns dels més importants recursos, com la Biblioteca Virtual de Premsa Històrica, oferint un sistema de recerca centralitzat que permet llançar una consulta sobre tots ells des del formulari d'Hispana. Hispana permet ja l'accés a més de 1.025.996 objectes de 103 repositoris digitals de les diferents administracions, així com entitats privades i fundacions.

La digitalització no només facilita l'accés a la muntanya de pàgines emmagatzemades en les grans biblioteques de tot el món, sinó que a més, a l'organitzar-les a través de la interfície del cercador, permet a lectors i investigadors trobar textos que, sense aquest tipus de serveis, quedarien en el oblit.

Recordar que en 2008 Google Book Search ha digitalitzat 7 milions de llibres. Un any més tard (i 5 després de començar en 2004), s'estima que la seva biblioteca digital conté 15 milions d'exemplars. Per comparació, entre els recursos associats al projecte Gutenberg es poden contar uns 100.000 llibres. Altre projecte que cal destacar és archive.org (promogut per Brewster Kahle mecenes del projecte Gutenberg i impulsor de la Internet Open Library). En aquest cas les obres es poden descarregar sota llicències lliures. Actualment archive.org disposa de 215.867 vídeos, 69.858 concerts, 422.471 enregistraments i 1.702.375 textos. La Internet Open Library conta amb 23.748.103 de llibres (1.111.824 amb text complet). En definitiva, el somni de poder accedir a tots els llibres del món està cada vegada més a prop.

OFICINA DE SEGURETAT DE L'INTERNAUTA

L'OSI (www.osi.es) és un servei de l'Estat per proporcionar la informació i el suport necessaris per evitar i resoldre els problemes de seguretat que ens poden afectar quan naveguem per Internet. OSI és un servei de la Secretaria d'Estat de Telecomunicacions i per a la Societat de la Informació posat en marxa per l'Inteco (Institut Nacional de Tecnologia de la Comunicació) Al seu portal s'hi pot torbar informació general sobre la seguretat a Internet, recomanacions, guies i eines amb les que navegar més segur. Com a resum podem seguir els següent decàleg de consells:

1. Mantindre actualitzat l'antivirus, el S.O. i els programes instal·lats en l'equip. Cal estar al dia amb els pegats.

2. Utilitzar programari legal.

3. No obrir correus de procedència desconeguda. Segur que un e-mail que demane DNI o número de compte no té bones intencions. Els bancs mai demanen esta informació per esta via. Revisa els comptes bancaris habitualment per a detectar qualsevol irregularitat.

4. No contestar automàticament cap correu. Si es rep un enllaç per correu, no fer clic damunt, és preferible escriure l'adreça en el navegador.

5. Usa contrasenyes "fortes" (no inferiors a 8 caràcters i amb mescla de lletres, números i altres símbols)

6. Crear diversos usuaris en l'ordinador, amb diferents permisos i privilegis en cada cas.

7. Analitzar els dispositius USB que es connecten a l'equip i desactivar l'opció d'execució automàtica.

8. La xarxa sense fil ha d'anar xifrada amb WPA. A més, hi ha que canviar la contrasenya que ve per defecte amb el router .

9. Realitzar còpies de seguretat de forma periòdica.

10. Comprovar que la pàgina web que es visita és segura (ha de començar per https:// i ha d'aparèixer un xicotet cadenat tancat en la barra d'estat del navegador)

esperen aconseguir 15 milions en 2009, 20 milions en 2010 i cobertura total en 2012.

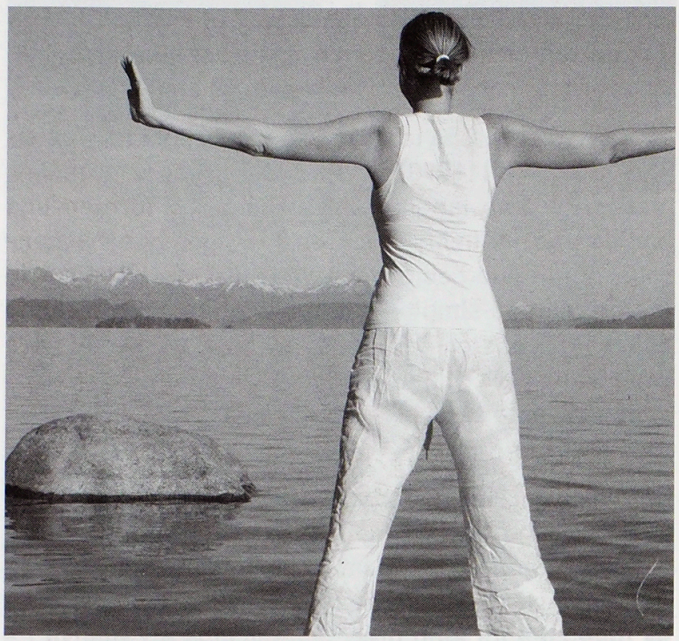

YOGA PARA LA CRISIS

Yoga significa Unión. Unión de las polaridades. Unión de una parte de mí con otra parte mía. Unión de lo que conozco con lo que desconozco, de lo bueno de mí con lo malo que tengo, unión de mi parte positiva con la negativa, de lo que quiero con lo que desprecio, y en definitiva unión e integración de las actividades de los hemisferios cerebrales: por un lado los aspectos y cualidades de lo masculino como lo activo, mente concreta, lo racional, lo concreto, lo lineal, lo lógico, lo que está claro, etc y por otro lado lo femenino de nuestra naturaleza, como lo pasivo, lo creativo, la intuición, lo abstracto, lo sinuoso, lo artístico, etc.

Estas polaridades se aproximan a nuestra consciencia cuando les permitimos el espacio y el tiempo, y lo podemos hacer a través de actividades físicas, emocionales, mentales y espirituales. Cualquier camino es válido y solo es necesario estar dispuesto y consciente para ello.

A través del yoga nos hacemos conscientes de que no sólo el cuerpo físico se puede desarrollar y nutrir, sino también el cuerpo emocional, el mental y el espiritual. Cada uno de ellos tiene una forma de nutrirse y una "gimnasia" para desarrollarlo, a través de actividades concretas y ninguna de ellas nos parece rara hoy en día. Al contrario, están más extendidas y son más simples de lo que pensamos.

Y si la crisis no es más que una parada en el camino, un "alto" que no podemos eludir, tenemos que estar despiertos para reconocer en cual de nuestras actividades necesitamos poner más atención y no descuidar las otras –al contrario- seguir nutriéndolas para no estancarnos más de lo necesario.

Ahora estamos en tiempo de crisis financiera y económica. ¿Y tienen que pagar el pato las actividades culturales o las relaciones interpersonales? Cuando el problema es de tipo sentimental, ¿han de pagar el pato la cultura o el área laboral?

A través del yoga aprendemos y vivimos otras formas de enfocar las crisis. No nos salvamos de las crisis, pero las vivimos mejor, salimos antes de ellas y con menos efectos secundarios.

En Burriana tenemos por lo menos dos o tres centros en donde podemos formarnos y aprender a través de la experiencia del yoga. Estoy seguro de que en cualquiera de ellos nos invitarán a probar un par de días para ver si el estilo de esa escuela va con nuestro carácter.

Utilicen su cabeza para cambiar algo de sí mismos. Caminen por caminos distintos a los conocidos. Sólo así podemos llegar a nuevos lugares. Les invito. Esos lugares están dentro de cada uno. ¿Lo intentamos? No es necesario un gran esfuerzo. Se lo prometo.

Antonio Buchó.

Terapeuta holístico.

LEES
clínica dental
GRUPO SALUDENTIS
Estètica dental Ortodòncia Implants dentals
Pròtesis dental Odontologia general
✆ 964 59 14 43
Passeig Sant Joan Bosco , nº 32 , 1º , 1ª · Burriana

MERCAT MUNICIPAL
Qualitat al millor preu
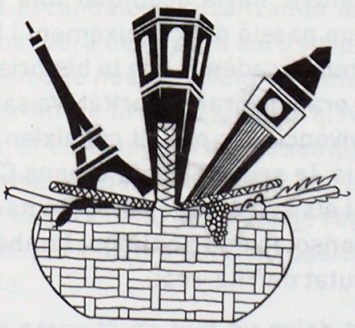
Obert tot l'any de dilluns a disabte
divendres obert tot el dia



PEDRO VERNIA MARTÍNEZ

El dia 15 de setembre va morir a l'edat de 78 anys el borrianenc Pedro Vernia Martínez, farmacèutic i un dels impulsors del Consell Valencià de Cultura, del qual va ser membre fundador al gener de 1986, juntament amb altres investigadors en l'elit mundial, com ara Santiago Grisolía, Vicente Aguilera Cerni, Manuel Valdés o Ramón de Soto i del que també va ser membre el Cardenal Vicent Enrique i Tarancón. També va formar part de la Reial Acadèmia de Cultura Valenciana des de 2005.

Pedro Vernia va nàixer el 9 d'agost de 1931. Llicenciat en Farmàcia, va obtenir el doctorat en la Universitat Semmelweis de Budapest (Hongria). El 1963 crea la seua pròpia biblioteca i arxiu historicofarmacèutic, tota una autèntica joia, amb còpies documentals procedents d'arxius espanyols, italians, egipcis i sirians.

Aquest borrianenc havia acumulat una gran saviesa, fruit de la seua passió pel coneixement i la cultura, no només de l'àmbit acadèmic i de la història de la farmàcia, de la que era una gran autoritat. Va saber transmetre aquesta vivència als que el coneixien i, sobretot, a la seua família, la seua esposa Ramona Constanza Sabater Muñoz i els seus fills, Pedro, Montserrat i Isabel; i germans, Consolación i Santiago, també farmacèutic en la veïna ciutat de Vila-real.

La seua mort deixa un buit en el camp dels apotecaris, dels vells flascons, de les vetustes essències, però, sobretot, de la divulgació. Va ser, és i serà tota una referència, un mestre dels que deixen una empremta en uns deixebles que componen una nova generació que el recordarà com un geni de la cultura apotecària.

La seua **Historia de la farmacia valenciana (de los siglos XII al XVIII) (1990)** és una de les grans referències, juntament amb innumerables títols que formen una bibliografia influent, única en les apoteques espanyoles, igual que l'edició que va firmar del **Tratado de medicamentos simples, La farmacia valenciana en la época de San Vicente Ferrer (2000)** o **La farmacopea valenciana (1981)**. La seua àmplia nòmina de títols és inabastable, la seua bibliografia és emèrita, vivencial i té un valor universal.

La part principal de la seua obra escrita és troba en treballs com **Antidotario de Arnau de Vilanova (1985), Valencia, cuna de las farmacopeas hispánicas (1987), El Mustaçaf de Valencia y la farmacia barcelonesa (que compta amb diverses edicions a Espanya i a l'estranger), El proyecto del genoma humano (1990), Historia del Muy Ilustre Colegio Oficial de Farmacéuticos de Valencia y del corporativismo farmacéutico valenciano (1991), Valencia, ciudad cuna de farmacopeas (1992), Fueros de las medicinas, Valencia 1449 (1993), Antidotario (1994), Historia de la farmacia valenciana (1994), Diccionario histórico, biográfico y bibliográfico de profesionales farmacéuticos valencianos (1995), La Pharmacie hospitalière à Valencia: au XIIIe, XIVe et XVe siècles (1996), Valencia, cuna de las farmacopeas oficiales españolas (1998), El tratado de los medicamentos simples de Abu-S-Salt Umayya (1999), Historia del Ilustre Colegio Oficial de Farmacéuticos de la provincia de Castellón (2002), El Real Colegio de Boticarios de la ciudad y reino de Valencia. Las Farmacopeas de Valencia (2005).**

Va ser president de la Fundació Cardona i Vives de Castelló i de la Fundació Valenciana d'Estudis Farmacèutics Reina Maria de Castella i membre, entre d'altres, de l'Accademia Italiana doní Storia della Farmàcia, de l'American Institute of the History of Pharmacy, Madison i de la Société d'Histoire de la Pharmacie de París.

Entre els seus premis i distincions cal destacar: membre del Comité d'Honor de la Conferència Europea sobre la Formació Professional en 1987. Medalla del Centenari de Lo Rat Penat, en 1988. Medalla del Consell Valencià de Cultura, en 1989. Medalla del Centenari dels Jocs Florals de la Ciutat i Regne de València, en 1990. Medalla Premi a la Investigació Rei Jaume I, per la seua participació com a membre del Jurat, en 1990. Medalla del Cinc-cents Cinquanta Aniversari de la Fundació del MICOF de València, en 1991. Col·legiat d'Honor de l'Il·lustre Col·legi Oficial de Farmacèutics de la província de Castelló, en 2005.



POLÍTICA ECONÓMICA Y FISCAL

El Pleno de nuestro Ayuntamiento acaba de aprobar muy recientemente las modificaciones en las ordenanzas fiscales para el próximo ejercicio 2010. Somos conscientes de que la situación económica no es la mejor y que exigir un mayor esfuerzo fiscal no contribuye, más bien lo contrario, a mejorarla.

Por eso nuestro propósito era, y lo hemos cumplido, mantener las cosas como estaban ya que, por otra parte, hay que seguir atendiendo muchos pagos que sí que van a crecer, aunque con más moderación o casi insignificantemente con relación a ejercicios anteriores (nómina del personal, y, especialmente, contratos de limpieza viaria y recogida de residuos y el de jardinería, que están en período de licitación y exigían una revisión al alza, dado el gran crecimiento de nuestra población desde que se licitaron los anteriores).

Todo ello significa que el presupuesto de ingresos va a tener que ser muy parecido al actual en cuanto a nuestros recursos propios, teniendo aún en este momento la incertidumbre sobre si vamos a tener que reducir los ingresos por participación en los tributos del Estado, debido a la importante caída de su recaudación.

De ser así, estaríamos de nuevo ante un escenario en el que, como ya ocurrió con el del presente ejercicio 2009, los ingresos serían menores a los del ejercicio anterior y, por tanto, también habrían de serlo los gastos.

Creemos sinceramente que actuamos correctamente; era contrario a nuestros planteamientos de partido volver a incrementar el IBI, aunque ello nos hubiera dado algunos recursos más. Es una posición radicalmente distinta a la del Gobierno socialista, que quiere subirnos el IVA que, como lo pagamos en la adquisición de cualquier producto o servicio, va a suponer un notable esfuerzo para todas las familias y también para nuestro Ayuntamiento, que paga el IVA en todas sus contrataciones y que no puede recuperarlo.

Así, nuestra disponibilidad en 2010 va a ser menor porque vamos a tener que pagar, al menos, 100.000 Đ más de IVA.

Pero, por otra parte, estamos haciendo un esfuerzo por economizar en muchos contratos y servicios que ahora hemos sacado o estamos sacando a licitación para poder contar con las ofertas que resulten más ventajosas económicamente: así lo estamos haciendo con los seguros, la grúa, el suministro eléctrico, los contratos de mantenimiento, entre otros.

Es cierto que a la difícil situación económica general se ha sumado en Burriana la necesidad de abonar el justiprecio de expropiaciones, en un momento en que los recursos no son grandes y el peso del endeudamiento no permite amplios márgenes de maniobra. Pero atenderemos nuestra obligaciones con seriedad y habremos ganado para la ciudad un importante patrimonio inmobiliario que acabará siendo un importante valor.

Nuestro Ayuntamiento va actuar, lo está haciendo ya, de manera radicalmente distinta a como lo hace Zapatero: tenemos endeudamiento porque tenemos más patrimonio y tenemos el endeudamiento dentro de los márgenes que la Ley nos permite, sin ir más allá.

Desgraciadamente, España aumenta su endeudamiento de manera escandalosa, alcanzando un déficit que puede dejarnos fuera de la zona euro y sin adquirir con ello ningún bien que nos cree valor de futuro; el déficit de Zapatero es dinero tirado a la basura. No ha servido ni para frenar el crecimiento del desempleo, cada vez mayor. Y, además, pagando más IVA por la compra de alimentos, de electricidad, de agua, de ropa, de transporte y de cualquier bien o servicio básico en nuestro hábitos de vida.

GRUPO MUNICIPAL POPULAR



LAS INUNDACIONES, GRAVE IRRESPONSABILIDAD DEL PP

Otra vez y van... las aguas han ocasionado cuantiosos daños en la zona marítima, pensamos que después de 14 años de gobierno del PP en Borriana, ya es hora de solucionar una situación que poco o mucho afecta de forma periódica a los ciudadanos. No han realizado ni una sola inversión en la zona marítima para resolver el problema y tiempo han tenido. Ni con Ferrada ni con Calpe, han hecho caso a las demandas de los vecinos, ni a las peticiones que desde el Grupo Municipal Socialista les hemos formulado en ese sentido en plenos y comisiones.

El estado lamentable del alcantarillado, el asfaltado de calles sepultando las trapas de la red, el sistema de evacuación de aguas de las unidades de ejecución limítrofes con la zona marítima y el nivel superior que se le ha dado a la Carretera de Almassora, que actuó como un muro reteniendo las aguas, tienen mucho que ver con las consecuencias que sufrieron y siguen padeciendo a día de hoy los afectados.

Es lamentable que en los poblados marítimos existan las mismas infraestructuras que 20 años atrás, pese al extraordinario aumento de población.

Todos los grupos de la oposición presentamos el pasado 8 de octubre una moción conjunta en la proponíamos, que el dinero que dicen va a invertir la Generalitat en Borriana, se destine en lugar de a remodelar el Teatro Payá, a mejorar la red de evacuación de aguas y a las infraestructuras necesarias para que el desastre ocurrido no vuelva a repetirse.

Además de la falta de previsión hay que reprocharle al PP su incapacidad para manejar una situación de crisis. Debían saber con antelación por los servicios meteorológicos oficiales, lo que se nos venía encima y a pesar de la inminencia de la tromba de agua, no tomaron medidas para que la población escolar se quedase en casa con el consiguiente riesgo. Rechazaron la ayuda de la Subdelegación del Gobierno que ofertó la colaboración del ejército. Pero se mostraron encantados con la visita de Camps (el de los trajes). El president, vino se hizo la foto para salir luego en Canal 9 y se volvió a Valencia.

La paperera, un assumpte tèrbol

En desembre de 1998, un informe jurídic extern, encarregat per l'Ajuntament per tal de determinar la propietat dels terrenys de l'antiga Paperera, recomanava que es cobraren els impostos a les entitats bancàries copropietàries dels immobles i que l'Ajuntament es presentara a la subhasta dels béns de les papereres del Cid i del Millars. L'alcalde era Ferrada i el regidor d'Urbanisme Traver (Bloc). Després de posar d'acord els creditors, l'any 2003 es va celebrar la subhasta i l'Ajuntament de Borriana "inexplicablement" ni va cobrar els impostos ni va concórrer a la subhasta, en la qual tenia preferència per la seua condició de creditor.

Per contra, sí que es va presentar una empresa privada i va adquirir els solars de la paperera del Millars per 1.678.200 euros i els de la del Cid per 956.000 euros. Posteriorment, en maig de 2004, l'empresa remet un escrit a l'Ajuntament en què, acollint-se a l'article 75 de la LRAU, diu que s'inicie un expedient d'expropiació per part de l'Ajuntament per haver transcorregut el termini de 5 anys sense que s'haguera materialitzat cap alternativa en la Paperera com a terreny dotacional. Des de juny de 1999 era regidor d'urbanisme Javier Perelló.

Ara, aquesta empresa ingressarà només per la paperera del Millars la quantitat de 8.594.773 euros que li haurà de pagar l'Ajuntament: és a dir tots els veïns de Borriana i eixirem a 270 euros per habitant.

La responsabilitat d'aquesta situació recau, entre altres, en el regidor Javier Perelló, el qual gestiona l'àrea d'Urbanisme des de fa més de 10 anys, la seua passivitat i nul·la iniciativa en la defensa dels interessos generals han provocat un perjudici milionari a las arques municipals i han deixat l'Ajuntament en una situació lamentable. Amb un gram d'ètica i de coherència, el regidor Perelló hauria de dimitir. Si no ho fa, la responsabilitat ha de recaure en l'alcalde Calpe, que permet que seguisca ocupant dos delegacions de màxima responsabilitat en el seu equip de govern, com són Urbanisme i Hisenda.

Visita'ns en: www.pspvborriana.com



A 100 EUROS POR CABEZA

Mas o menos 100 €, 16.600 de las antiguas pesetas nos costará a cada burrianense la última DE MOMENTO, genialidad del PP.

El pasado dia 15 de Octubre, un juzgado condenaba a pagar al Ayuntamiento 3.700.000 € más por los solares de la Antigua Papelera que, en una prueba más de ineptitud, el PP aun no ha sabido darle utilidad. (Ni zona de ocio juvenil, ni parking camiones, ni centro para la tercera edad...)

Otro varapalo judicial a la gestión del PP, y ya son muchos, y nos están costando mucho dinero. El señor Perelló se vanagloriaba de que "No lo haremos tan mal, cuando nunca perdemos en los Tribunales". Aunque en este caso, (por su sonrisa el día que se conoció esta noticia) no tenemos claro en que bando milita el señor Perelló, por lo que no es seguro que haya perdido.

Desde Ciutadans, hoy queremos hacerles saber ¿COMO Y PORQUE SE HA LLEGADO A ESTA SITUACIÓN?

Recordemos: La antigua Papelera del Mijares, sita en Camí d'Onda, entró en fallida y cerró sus instalaciones, dejando de atender todos sus pagos.

El Ayuntamiento deja de percibir en entre 1994 y 2003, 86.434,65 € (menos de 15.000.000 ptas) en concepto de Impuesto de Bienes Inmuebles (Contribución), deuda que se considera de cobro preferente aunque por DEJADEZ, o INTERES AJENO AL GENERAL, no se hizo el seguimiento de las anotaciones de embargo correspondientes, según indican los informes jurídicos pedidos por el propio Ayuntamiento.

Los terrenos salen a Subasta Pública, y el Ayuntamiento, a pesar de ser acreedor preferencial y de la existencia de un informe que así aconseja, no se presenta a la misma, en un acto de grave irresponsabilidad, que tendrá graves consecuencias.

La adjudicataria, pasados CINCO AÑOS, inicia un expediente de justiprecio y el Ayuntamiento (así lo dice la última sentencia) deja pasar los plazos, sin formular solución alguna.

Ferrada, Calpe y Perelló, que eran los únicos conocedores de un nuevo informe, lo esconden y anulan, cuando el mismo aconsejaba iniciar negociaciones con la empresa propietaria. En este informe además, se advierte de las graves consecuencias que tendrá una expropiación para las arcas municipales y se aconseja a este Ayuntamiento a "permutar" la Papelera por algunos solares en distintos PAIS de Burriana. ¿ Que interés hubo para no hacer el intercambio?

El primer Justiprecio condenaba a pagar 4.850.000 € (que todos/as estamos pagando intereses ya del préstamo que se sacó para pagar), ahora se añaden 3.700.000 € más y posiblemente, cuando este artículo vea la luz, 3.300.000 e más habrá que pagar por los terrenos adyacentes. Casi 12.000.000 € en total (2.000 millones de las antiguas pesetas), por algo que se pudo y se debió adquirir por menos de 98.000 € (menos de 15.000.000 pts).

¿PORQUE NO SE SIGUIERON LAS ANOTACIONES DE EMBARGO? ¿PORQUE NO SE ACATARON LOS INFORMES JURIDICOS QUE ACONSEJABAN PRESENTARSE A LA SUBASTA?

¿PORQUE TAMPOCO SE HACE CASO AL POSTERIOR INFORME QUE ACONSEJABA NEGOCIAR LA PERMUTA CON OTROS SOLARES Y NO IR A LA EXPROPIACION? ¿QUIEN TOMÓ LAS DECISIONES QUE TAN DAÑINAS SE HAN DEMOSTRADO?

Los que seguro no pueden alegar DESCONOCIMIENTO, son los señores Ferrada, Calpe y Perelló. El ex-alcalde porque conocía todo el proceso desde su inicio, el actual alcalde-a-ratos, señor Calpe, mantenía una estrecha relación de amistad con el redactor del primer informe, (el que nos decía que teníamos preferencia en la subasta) y además eran "colegas profesionales".

La relación entre el Concejal de Urbanismo Señor Perelló y un socio de la empresa ex-propietaria de la Papelera, es de sobra conocida, al nivel de "Amigo del alma" Y "Te quiero un huevo"como su jefe autonómico y algún empresario encarcelado.

¿ QUE VA A PASAR AHORA? La deuda municipal roza el máximo. Vender patrimonio municipal en este momento de crisis es, en el mejor de los casos malvender. Ya advertimos desde Ciutadans Independents Per Burriana, que no vamos a transigir y no consentiremos, que en un intento desesperado de ocultar la nefasta o interesada gestión, se le ceda derecho alguno a esta empresa sobre la más preciada joya de Burriana, como es EL ARENAL.

Al final, la realidad es que por dejadez, desidia y quien sabe si algo más, se va a pagar a precio de oro, un solar que pudo costar 150 veces menos, y que su valor actual, es mucho menor a lo que nos cuesta.

Desde CIBUR, no vamos a dejar pasar esto, que nos parece un intento de EXPOLIO al dinero de todos/as los ciudadanos/as de Burriana, y vamos a recopilar toda la información y vamos a poner en conocimiento de quien corresponda estos hechos a fin de depurar responsabilidades desde 1996.

Para acabar, una PERLA TRISTE Y ABURRIDA:

J.R.CALPE, mediterráneo 31/10/09: "Calpe tilda de positiva la partida para el vial al Puerto". Se destinan 6.500 e. (menos de la mitad de lo que usted, señor Calpe, se gasta en Atenciones Protocolarias, es decir, en invitarse usted y los suyos). Se destinan 15 millones de e para el TRAM en Castellón y 850.000 € para circunvalar Vila-real ¿Y usted está contento con 6.500 € (para un proyecto valorado en 7 millones de €, "porque reafirma la voluntad de colaborar? No se le olvide, que presupuestada en la Generalitat ha estado un par de veces más y el dinero desapareció hacia otras poblaciones que si cumplen.

Pues ese importe es una mezcla entre limosna e insulto a Burriana.

"Hasta que se firme un convenio con la Generalitat". ¿Otro convenio? Será, como mínimo el tercero que se firme. Y a 6.500 € por firma, harán falta muchas para sufragar la carretera. Promesas PP, muchas. Actuaciones Cero. Y hablaban de Confianza. DAN PENA.



LA PAPELERA, SEGUNDAS PARTES NUNCA FUERON BUENAS

Lamentable hoy nos encontramos ante la segunda entrega de la crónica de un suceso anunciado, porque esto se veía venir. Nos referimos concretamente a la sentencia que el Ayuntamiento ha recibido en estos días sobre el precio de los terrenos de la Papelera del Mijares y que va a producir un descalabro, mayor si cabe, que el que ya tenemos en las arcas municipales.

Sabemos que ahora buscar culpabilidades no va a servir para nada, pero creemos que tenemos la responsabilidad de informar y que la opinión publica conozca los hechos que han traído a los nefastos resultados que hoy tenemos y que son consecuencia de la incapacidad que tienen los dos partidos mayoritarios en el Ayuntamiento, PP y PSOE, para llegar a ponerse de acuerdo en temas importantes como el de la papelera y que, al final, acaban repercutiendo en el desarrollo y bienestar de nuestra ciudad.

Aunque seamos un grupo minoritario, siempre intentamos aportar nuestro trabajo y nuestras ideas para mejorar, y nos gustaría que, en alguna de estas ocasiones, no sólo nos oigan como si fuéramos un rumor, sino que además de oírnos también se nos escuche. Y decimos esto porque nuestra postura, desde el principio, en la solución al problema de la papelera, siempre fue la recalificación de terrenos, que era la solución más idónea, ya que al Ayuntamiento no le costaba ni euro, sino todo lo contrario. Las arcas municipales hubieran hecho caja con las licencias de derribo, de urbanización y de construcción, y esto no hacía falta ser muy listo para deducirlo. Pensamos que es de libro de Primaria y que no hacía falta tener muchas luces para verlo.

Pues bien, esto que hasta un niño entendería al Partido Socialista no le gustaba, porque buscando el rendimiento político. Publicó a los cuatro vientos que si se recalificaban los terrenos iba a ser un pelotazo y que la "SOLUCIÓN MENOS DOLOROSA" era el justiprecio, declaraciones hechas el 10 de febrero del 2006 en la prensa y refrendadas después en el boletín del PSOE "Opinió" de marzo de 2006. Pues bien, esperamos que hayan tomado buena nota del resultado de "LO MENOS DOLOROSO" que han sido 8,6 millones de euros, porque si el principal partido de la oposición hubiera defendido realmente la opción menos gravosa para el Ayuntamiento, posiblemente en estos momentos estaríamos en otra situación.

Pero si culpables buscamos, no debemos olvidar que el responsable del Gobierno era el PP, que en un principio optó por la recalificación e incluso llegaron a pasar por la Comisión Informativa de Urbanismo una propuesta de recalificación que incomprensiblemente nunca llegó al Pleno Municipal, por lo que el responsable máximo de que esto no se llevara a aprobación plenaria fue el entonces alcalde, que es quien decide los temas que van o no van a pleno.

Cómo no, una vez más, el Sr. Alfonso Ferrada Gómez que es, posiblemente, quien se ha encontrado con una coyuntura económica sin precedentes y con oportunidades magníficas para engrandecer Burriana y que, sin embargo, pasará a la historia como el alcalde más nefasto que ha pasado por nuestro Ayuntamiento.

Debemos recordar que en todo este proceso la empresa estuvo dispuesta a negociar. En un primer momento, dirigió escrito al Ayuntamiento con tres soluciones posibles; después, aportó otro documento con siete soluciones posibles y siempre con la coletilla de estar dispuesta a sentarse y negociar una solución ¿Por qué no se negoció?

Alguien tendría que explicarlo y alguien debería asumir responsabilidades pero, una vez más, no pasará nada.

Delante de la situación en que nos encontramos, sólo nos queda esperar que nuestro alcalde actual tenga iniciativa y se decida a contactar con la empresa para intentar llegar a algún acuerdo que permita al Ayuntamiento no caer en bancarrota, pero esto a día de hoy todavía no se ha producido.

Tampoco podemos perder de vista que este calvario no termina con esta sentencia, porque quedan todavía 8.000 metros cuadrados en la misma situación, cuyo titular es la misma empresa y 3.000 metros cuadrados más de otros propietarios.

Si quien es responsable del Gobierno no toma iniciativas van a hipotecar no sólo lo que queda de legislatura, sino además varias legislaturas posteriores. Porque luego llegará Llombai-Monges y esto puede ser el cuento de nunca acabar.

Señor alcalde, póngase las pilas y empiece a tomar decisiones, que tiene muchas que tomar y para eso es alcalde.

PLE ORDINARI 1/10/2009

El Ple aprova per unanimitat declarar desert el concurs de selecció i adjudicació del programa d'actuació integrada per al desenvolupament de l'àmbit del sector NPI-5 del sòl urbanitzable industrial del Pla general d'ordenació urbana.

El Ple aprova per unanimitat deixar sense efecte la concessió de la parada número 22 del mercat interior.

El Ple aprova per unanimitat l'expedient 5/2009 de modificació de crèdits en el pressupost municipal per mitjà de concessió de crèdits extraordinaris i suplement de crèdit, per valor de 18.437,77 euros, per a adequació d'instal·lacions esportives, i dóna de baixa una partida pel mateix import d'equipament CEAM-CME.

El Ple queda assabentat per dació de compte dels acords adoptats per la Junta de Govern Local en les sessions realitzades entre els dies 17.08.09 i 14.09.09, ambdós inclusivament; així com de les resolucions dictades per l'Alcaldia Presidència que es troben en poder de la Secretaria Municipal, corresponents al període del 27.07.09 al 21.08.09, i de 45 decrets anteriors al 27.07.09.

Despatx extraordinari

El Ple aprova per unanimitat la sol·licitud de declaració del municipi de Borriana com a zona catastròfica, com a conseqüència dels danys produïts per les fortes pluges dels dies 27, 28 i 29 de setembre de 2009.

El Ple aprova per unanimitat l'expedient 6/2009 de modificació de crèdits per mitjà de suplements de crèdit i crèdit extraordinari, per valor de 15.000 euros, per a promoció comercial, i dóna de baixa una partida pel mateix import d'interessos de préstecs.

El Ple aprova per unanimitat el conveni entre l'Ajuntament, Conselleria d'Agricultura, Pesca i Alimentació i la Confraria de Pescadors per a la promoció dels productes pesquers frescos de la Comunitat Valenciana i s'acorda fixar una aportació municipal per a l'esmentat conveni de 15.000 euros.

El Ple aprova per unanimitat la designació de Juan Bautista Gumbau Palmer com a jutge de pau.

El Ple aprova per unanimitat una moció presentada pel Grup Municipal Socialista relativa al suport de la sol·licitud de l'IES Jaume I, sobre els cursos del cicle formatiu que reconeix els coneixements específics per a construir monuments fallers i fogueres.

El Ple, a proposta de l'Alcaldia Presidència, acorda deixar sobre la taula per a millor estudi la moció presentada pel Grup Municipal Socialista relativa a la restitució del ball de la tercera edat a la Llar Fallera.

Precs i preguntes

Maria Josep Safont pregunta al regidor d'Agricultura, Francisco Isach, si s'han adjudicat totes les parcel·les dels horts d'oci Parc de Calatrava. Respon Francisco Isach.

Maria Josep Safont prega al regidor d'Agricultura que es busquen nous terrenys per a plantejar la mateixa iniciativa dels horts d'oci per a gent jove.

Ramon Monferrer pregunta a l'alcalde, José Ramón Calpe, en què consistiran les inversions anunciades per a l'any 2010 al barri de la Bosca, que havien de reflectir-se en el pressupost municipal per a l'any 2010. Responen l'alcalde, José Ramón Calpe, i el regidor de Via Pública, Pedro Sancerni.

Ramon Monferrer pregunta en quina mesura s'han reparat les deficiències a la plaça Francisco Tomás y Valiente i contornada, plantejades pel PSPV i pels veïns. Respon Pedro Sancerni.

Ramon Monferrer pregunta en quin estat de tramitació està el concurs per a fer un nou bloc d'habitatges socials per part de l'Institut Valencià de l'Habitatge. Respon l'alcalde, José Ramón Calpe.

Rosa Marco pregunta els motius pels quals no s'ha posat en funcionament el centre especial d'ocupació per a persones amb discapacitat física, psíquica i sensorial -segons moció aprovada en Ple de 5 de juny de 2008, relativa al conveni per a aquest fi entre l'Ajuntament i l'Institut Valencià de la Discapacitat (Ivadis)-. Respon María Ángeles Vicent.

Rosa Marco pregunta a la regidora delegada de Turisme en quina modalitat de contracte estava la persona que treballava a l'oficina de turisme de la platja durant el mes de juliol. Respon Gloria Fandos.

Vicent Aparisi informa Pedro Sancerni que no li preguntarà més sobre el Pla d'usos del Port i li recrimina que durant un any i mig no haja sigut capaç de reunir-se amb la resta de grups polítics per a solucionar el tema amb la Conselleria. Responen l'alcalde, José Ramón Calpe, i Pedro Sancerni.

María Dolores Aguilera pregunta a Javier Perelló o a altres membres de l'equip de Govern si es perden escrits. En aquest sentit, assegura que hi ha 29 propietaris que fa quatre anys van presentar escrits sobre la problemàtica al carrer Illes Balears, relatius a la sol·licitud de neteja del col·lector general i de les vies de desaigües generals. Quantes vegades en aquests anys s'han netejat els desaigües? Respon Pedro Sancerni.

María Dolores Aguilera prega a l'alcalde, José Ramón Calpe, que explique el contingut de l'article 97.7 de la Llei de bases de règim local, que determina en quin moment hauran de contestar els membres del Ple als precs i preguntes que se'ls plantegen i que, efectivament, es faça complir el que en aquest article es disposa. Respon l'alcalde, José Ramón Calpe.

María Dolores Aguilera pregunta a Javier Perelló si són

certes les declaracions publicades el 24 de setembre de 2009, en les quals es deia que l'Ajuntament no pensa enderrocar la Paperera fins que no hi haja ordre judicial. Respon Javier Perelló.

Mercedes Giménez comunica una queixa de veïns de Borriana sobre el tren de rodalia per a dirigir-se a València, en el sentit que han de creuar la via per a poder agafar el tren, hi ha poca llum i quan plou no hi ha marquesina en què resguardar-se; i prega que s'adopten les mesures oportunes. Respon l'alcalde, José Ramón Calpe.

Mercedes Giménez pregunta a Pedro Sancerni quina previsió hi ha amb vista a l'any 2010 en relació amb els xiringuitos. Respon Pedro Sancerni.

Pedro Sancerni intervé en relació a la pregunta de Ramon Monferrer relativa a les millores en el barri de la Bosca.

L'alcalde, José Ramón Calpe, proposa un reconeixement públic en agraïment al personal de Via Pública, Policia Local, Bombers, voluntaris de Creu Roja, Guarderia Rural i la resta de personal que va col·laborar arran de les inundacions provocades per les pluges incessants que es van produir el dia 29 de setembre de 2009.

PLE EXTRAORDINARI 9/10/2009

L'alcalde, José Ramón Calpe, llig una declaració institucional amb motiu de la celebració del Dia de la Comunitat Valenciana.

L'alcalde fa entrega de la Insígnia d'Or de la Ciutat de Borriana a Manuel Sanz Sánchez i Ángel Andrés Rodríguez, funcionaris d'aquest Magnífic Ajuntament jubilats durant l'any 2009.

JUNTA DE GOVERN 21/09/2009

La Junta aprova la jubilació d'Ángel Andrés Rodríguez del lloc d'oficial obrer des del dia 24 de setembre de 2009 i desestima la sol·licitud de jubilació parcial formulada pel funcionari Hilario Palomo Rodríguez.

La Junta aprova la contractació de David Peris Delcampo com a educador social des del dia 23 de setembre de 2009 fins a la reincorporació de l'empleada Begoña Barberá Capdevila.

La Junta autoritza a Discóbolo Gestió i Planificació Esportiva, SL, la devolució de les fiances com a adjudicatària de serveis en escoles esportives municipals i en la piscina municipal.

La Junta adjudica provisionalment la contractació del servei de manteniment de via pública de l'Ajuntament a l'empresa Becsa, SAU.

La Junta aprova la sol·licitud d'ajornament de pagament de deute en concepte de pagament de concessió de parada de mercat interior efectuada per Susana Castriciano Monferrer.

La Junta aprova la sol·licitud d'anul·lació de liquidació en concepte de taxes urbanes i de devolució d'ingressos efectuada per Gabriel Castilla Torres.

La Junta aprova la sol·licitud de devolució d'ingressos en concepte de l'impost sobre construccions i taxa per serveis urbanístics i renúncia a llicència efectuada per Silvia Rosell Martí.

La Junta aprova la relació 3/2009 de sol·licituds d'exempció en l'impost sobre vehicles de tracció mecànica efectuades per titulars de la condició de minusvalidesa i desestima la sol·licitud efectuada per Guillermo Guerola Gabaldón.

La Junta aprova la derivació per afecció al pagament de l'impost sobre béns immobles de Tinbihi Abdellah a Santander Consumer Finance, SA, i de Moraru Sorin a Caja Madrid.

La Junta desestima el recurs de reposició contra liquidacions de l'impost de béns immobles de l'exercici 2009 i la revisió de liquidacions d'exercicis anteriors efectuades per diversos subjectes passius inclosos en la unitat d'execució A-11.

La Junta aprova el recurs de reposició contra acord desestimatori de sol·licitud d'autorització d'execució d'avals en PRR-1 interposat per Urbanizadora Vistamar, SA.

La Junta aprova despeses per import superior a 3.000 euros.

La Junta incoa expedient per a la restauració de la legalitat urbanística per la realització sense prèvia llicència ni ordre d'execució dels actes d'edificació o ús del sòl a Antonio Agut Cabedo i Salvadora González Gallego (polígon 52, parcel·les 55-56-60 del camí Santa Pau); Vicente Ramón Regal Renau (polígon 33, parcel·la 214 del camí Facós).

La Junta ordena la demolició de les obres executades per José Guinot Tejedo (camí d'Onda, 62) i per Manuel A. Fuentes Moratilla i Ana María Castillo Morillas (polígon 49, parcel·la 115 i 117 del camí Carnissers).

La Junta incoa expedient sancionador per executar obres sense llicència municipal i n'ordena la demolició a Hilario Romero González i Rosario Díaz Bravo (polígon 27, parcel·la 125, de la Bassa Sangoneres).

La Junta ratifica l'acord de la Junta de Govern Local pel qual s'incoa a Jorge Rubert Miró i Lorena Nicolau Bellmunt expedient de restauració de la legalitat urbanística per la realització d'actes d'edificació sense prèvia llicència al camí Serratella, 26.

La Junta ratifica l'acord adoptat amb anterioritat pel qual s'ordena l'execució forçosa de l'ordre de demolició de les obres executades al carrer Malva-rosa, 40,

propietat d'Enrique Palmer Peris.

La Junta concedeix llicències d'obres a Mónica Bort Ramos, FA Bienes Inmuebles SL, Comunitat de Propietaris C/ Vicente Marco Miranda 10, Construcciones Enrique Canós SL, Comunitat de Propietaris Avinguda Corts Valencianes 11, Sara Esquinas Lucendo, Isabel Blasco Marín, Archelós Alonso CB i Benilde Vila Rodríguez.

Urgència

Despatx extraordinari primer. La Junta ordena a Julián López Cuadros la demolició de les obres executades al carrer Generació del 27.

JUNTA DE GOVERN 28/09/2009

Desestimar, si escau, el recurs potestatiu de reposició interposat per Rubén López Ramón contra l'acord de la Junta de Govern Local de 25 d'agost de 2009 d'adjudicació de la barra de la Llar Fallera.

Aprovació, si escau, de l'expedient per a la contractació del subministrament de tres vehicles per a la via pública, en règim de lloguer.

Prorrogar, si escau, el contracte subscrit amb l'empresa Dornier, SA, de concessió administrativa del servei de gestió de l'estacionament de vehicles sota control horari fins al 30 de setembre de 2011

Autoritzar, si escau, a Lubasa, SL, la devolució de la garantia del servei de manteniment de la font plaça Nou d'Octubre.

Autoritzar, si escau, a Can-Kabul, SL, la devolució de la garantia del servei de recollida d'animals de companyia, manteniment i eliminació.

Sol·licitud de rectificació de liquidació de l'impost sobre l'increment del valor dels terrenys de naturalesa urbana efectuada per Aplicacions Tècniques Mediambientals, SL.

Recurs de reposició contra liquidació de l'impost sobre l'increment del valor dels terrenys de naturalesa urbana interposat per Rosa Marco Cantos.

Sol·licitud de devolució d'ingressos en concepte de recàrrec de constrenyiment efectuada per M. Angeles Roselló Broch.

Relació 4/2009 de sol·licituds d'exempció en l'impost sobre vehicles de tracció mecànica efectuades per titulars de la condició de minusvalidesa.

Derivació de deute per afecció al pagament de l'impost sobre béns immobles: d'Omar el Harouch a Caixa d'Estalvis del Mediterrani.

Ordenar, si escau, a la mercantil Marsega, SL, el cessament immediat de l'activitat dedicada a cafeteria i venda de productes de forn, brioixeria i pastisseria.

Aprovar, disposar i reconéixer la despesa i ordenar el pagament a Ernestina Blanch Gurrea, José Clavell Lucas i Marazzi Iberia, SA, per l'expropiació de finques.

Declarar caducat i arxivar sense mes tràmit l'expedient de restauració de la legalitat urbanística L55/07 d'Esteban Albalate Tarrason.

Declarar comesa infracció urbanística tipificada com a greu, per executar obres no emparades per prèvia llicència a M. Remedios Motos Pérez, al polígon 6, parcel·la 10 de Santa Bàrbara.

Desestimar al·legacions presentades per Juan Francisco Martínez Salas, relatiu a legalització d'obres a l'immoble situat al camí Rajolí, 130.

Incoació, si escau, d'expedient per a la restauració de la legalitat urbanística per la realització d'obres sense llicència a Esteban Albalate Tarrason, al polígon 27, parcel·la 128, Bassa de les Sangoneres.

Proposar com a mesura de restauració de la legalitat urbanística la demolició de les obres realitzades per Carmen Nebot Barrachina, al polígon 31, parcel·la 6, Caminàs.

Desestimar al·legacions presentades per David Sanchis Mingues de les obres situades al polígon 43, parcel·la 157, partida Hortolans.

Sol·licitud de llicència d'obres formulades per José Guinot Tejedo, Rejusan Construcciones y Reformas SL, Manuel José Masip Segarra, Carmen Ines Cabrera Archelós, Ctat. Prop. c/ Santa Matilde 4, Maria de los Ángeles Juste Rossini, Julio José Comes Mesado, Cristina Carrasco Parra, Arantxa Agulló Ortiz, Francisco Peris Llansola.

Urgència

Despatx extraordinari primer. Contractar, si escau, en pràctiques Esther Vidal Anda com a psicòloga des de l'1 d'octubre de 2009 fins al 30 de març de 2010.

Despatx extraordinari segon. Contractar, si escau, en pràctiques Vicente Granel Cabedo com a tècnic en sistemes audiovisuals, des de l'1 d'octubre de 2009 fins al 30 de març de 2010.

Despatx extraordinari tercer. Concedir, si escau, al col·legi salesià Sant Joan Baptista llicència d'obres per a realització d'una rasa en via pública.

Despatx extraordinari quart. Aprovar, si escau, l'expedient per a la contractació de les pòlisses d'assegurances de danys al patrimoni i de la flota de vehicles municipals.

JUNTA DE GOVERN 05/10/2009

La Junta desestima les sol·licituds de devolució de part proporcional de l'impost sobre vehicles de tracció mecànica (IVTM) efectuades per Gloria Saborit Gil, Marcial

Herrero Conde, Diana Leco Sales i Raúl Ruiz Alhambra.

La Junta aprova la relació 3/2009 de sol·licituds de devolució de part proporcional del IVTM.

La Junta aprova el padró d'altes de l'impost sobre activitats econòmiques corresponent al segon trimestre de 2009.

La Junta aprova la rectificació de liquidacions en concepte de l'impost sobre béns immobles (IBI) emeses a càrrec de María Teresa Chaparra Chabrera.

La Junta aprova la liquidació de baixa de l'IBI, per duplicitat, emesa a càrrec de Vicenta Gallén Sancho.

La Junta aprova la derivació de deute per afecció al pagament de l'IBI de Pedro M. García García a Banc de Sabadell, SA.

La Junta ordena a Abdelaziz Ouzerbane el cessament immediat de l'activitat dedicada a autoservei amb obrador de carnisseria.

La Junta concedeix a Ignacio i David Heredia Ramos llicència d'obertura de l'activitat dedicada a taller de reparació d'automòbils branca mecànica al carrer d'Osca, 5.

La Junta aprova el projecte d'expropiació de terrenys per a l'ampliació del Cementeri Municipal, així com, de forma definitiva, la relació de béns i drets afectats per l'expropiació.

La Junta concedeix a Carmen Ramos Granell termini per a formular al·legacions respecte a les obres executades sense prèvia llicència en parcel·la 276, polígon 27.

La Junta estima les al·legacions formulades per Carlos Esteve Herrero i procedeix a l'arxiu de l'expedient de restabliment de la legalitat urbanística L34/08.

La Junta declara caducat i arxiva sense més tràmit l'expedient de restauració de legalitat urbanística infringida L45/07 incoat a Isabel Poyatos Mora i li incoa nou expedient per la realització sense prèvia llicència ni ordre d'execució dels actes d'edificació o ús del sòl en el polígon 4, parcel·la 206 de Santa Bàrbara.

La Junta proposa a Marlena da Silva la demolició de les obres d'edificació il·legalment realitzades en polígon 47, parcel·la 180 de la carretera Almassora.

La Junta concedeix llicències d'obres a Marco Rovatti, Vicente Ruiz García, Juan Saura Archelós, Dolores Peris Ventura, Juan Antonio Segarra Bayarreal i Rebeca Aymerich Cantos.

JUNTA DE GOVERN 13/10/2009

La Junta accepta la continuïtat del contracte d'arrendament dels tres vehicles per al servei de Via Pública amb la nova denominació Ing Car Lease España, SAU.

La Junta rectifica l'error advertit en l'acord adoptat en sessió de 28 de setembre de 2009 i autoritza la devolució de l'import de 896 euros a favor de l'empresa Can-Kabul, SL.

La Junta aprova la sol·licitud de devolució parcial d'ingressos en concepte de l'impost sobre construccions efectuada per Carmen Inés Cabrera Archelós.

La Junta aprova la sol·licitud d'anul·lació de liquidació en concepte de l'impost sobre vehicles de tracció mecànica (IVTM) efectuada per José Carceller Griñó.

La Junta aprova la relació 4/2009 de sol·licituds de devolució de part proporcional del IVTM.

La Junta aprova la sol·licitud d'exempció en l'impost sobre béns immobles (IBI) com a béns de l'Església Catòlica efectuada per la parròquia del Salvador.

La Junta desestima el recurs de reposició contra acord desestimatori de bonificació en l'IBI per titular de família nombrosa presentat per Evaristo Blasco Clofent.

La Junta aprova el reconeixement de l'obligació de les factures per import superior a 3.000 euros.

La Junta declara comesa infracció urbanística greu i imposa una sanció de 10.125 euros a Antonia Isach Garí.

La Junta incoa a María Luisa Rubert Rhein expedient per a la restauració de la legalitat urbanística per l'execució d'actes d'edificació o ús del sòl sense llicència o ordre d'execució en les finques 295 i 296 de Senda de l'Ullal.

La Junta proposa a Carlos Capella Menero i Vanesa Cuesta Picazo l'execució dels treballs necessaris per a la reposició al seu estat originari del llit de sequiol ubicat en parcel·la 251 del polígon 27.

La Junta declara caducat i arxiva sense més tràmit l'expedient de restauració de la legalitat urbanística infringida L58.08, incoat a José Antonio Pérez García, Juan Carlos Sanz Ribes i Pedro Juan Guillamón.

La Junta incoa als cònjuges José Antonio Pérez García i Rosa María Escorihuela López, Juan Carlos Sanz Ribes i Eva María Esteller Borja, i Pedro Juan López Guillamón i Isabel Escorihuela López, expedient per a la restauració de la legalitat urbanística en parcel·la 258 en el polígon 24.

La Junta incoa expedient sancionador a Dolores Burdeus Arenós per executar obres en parcel·la 4 del polígon 7 i li ordena la demolició d'aquestes.

La Junta incoa expedient per a la restauració de la legalitat urbanística per la realització sense prèvia llicència i ordre d'execució dels actes d'edificació o ús del sòl a Rafael Rubira Ojeda i Vanesa Rubira Ojeda (polígon 25,

parcel·la 201 de Senda l'Ullal) i els proposa l'execució dels treballs per a la reposició al seu estat originari del llit del sequiol.

La Junta proposa a Antonio Muñoz Juárez, com a mesura de restauració de la legalitat urbanística vulnerada, la demolició de les obres d'edificació il·legalment realitzades en polígon 53, parcel·la 90 del camí Santa Pauet.

La Junta ordena a Sergio Granell Cabedo la demolició de les obres executades en avinguda de la Mediterrània, 4.

La Junta concedeix a Vicente Esteller Robres termini per a formular al·legacions en defensa dels seus drets en expedient de legalització L87/09 bis.

La Junta declara comesa infracció urbanística greu i imposa una sanció de multa per import de 13.356 euros al Grupo Comercial Ferrada, SL.

JUNTA DE GOVERN 19/10/2009

La Junta dóna per finalitzat el contracte subscrit amb Expomòvil Vinaròs, SL.

La Junta adjudica definitivament el servei de manteniment de les vies públiques de Borriana a Becsa, SAU.

La Junta autoritza la devolució de la garantia del servei de manteniment de via pública a l'empresa Lubasa, SL.

La Junta autoritza la devolució de la garantia del servei de corredoria d'assegurances de l'Ajuntament a Willis Iberia Correduría de Seguros y Reaseguros, SA.

La Junta aprova la sol·licitud d'anul·lació de liquidacions en concepte de taxes de l'Escola de Matí efectuada per María del Mar García Candela.

La Junta aprova la sol·licitud de devolució d'ingressos en concepte de l'impost sobre construccions, taxes per serveis urbanístics i fiança efectuada per Agustín Javier Ventura Ramírez.

La Junta aprova la relació 5/2009 de liquidacions de l'impost sobre l'increment del valor dels terrenys de naturalesa urbana.

La Junta concedeix a Ferroburriana 1870, SL, llicència ambiental per a la instal·lació de l'activitat de cafeteria i llicència urbanística d'obres per a reforma de local.

La Junta aprova el plec de clàusules administratives particulars que, com a llei fonamental del contracte, regirà la licitació per procediment obert i tramitació urgent per a adjudicar les obres d'instal·lació de contenidors soterrats de residus sòlids urbans (RSU) i recollida selectiva en el passeig Sant Joan Bosco i altres (plans provincials d'obres i serveis 2009).

La Junta aprova l'adquisició de terrenys en camí Santa Pau per a subestació transformadora elèctrica.

La Junta arxiva l'expedient L72/08 incoat a Emilio Dávila Poles per al restabliment de la legalitat urbanística infringida en immoble situat al c/ Tortosa, parcel·les ref. cadastral núm. 0276606 i núm. 0276607; incoa nou expedient a Emilio Dávila Poles i María del Carmen Velasco Gómez, i declara la procedència d'ordenar la demolició de les obres no ajustades a llicència.

La Junta concedeix a Antonio José Segarra Segarra un termini de 15 dies per a formular al·legacions en referència a l'expedient L01/09.

La Junta incoa expedient sancionador a Sergio Granell Cabedo per presumpta infracció urbanística comesa amb l'execució d'obres sense prèvia llicència municipal en avinguda Mediterrània 4, pis 1, porta 2.

La Junta concedeix a Carlos Granell Canut el termini d'un mes per a sol·licitar la preceptiva llicència municipal d'obres.

La Junta proposa a Víctor Manuel Parra Ferrís, com a mesura de restauració de la legalitat urbanística vulnerada, la demolició de les obres d'edificació il·legalment realitzades en parcel·la 80 del polígon 27 del camí Marge.

La Junta concedeix a la mercantil Yako Trading, SL, la llicència de parcel·lació per a segregar de la parcel·la resultat 20.13 del projecte de reparcel·lació del sector Novenes de Calatrava.

La Junta concedeix llicències d'obres a Mauricio Guillermo Mota García, Natalia Lees Ochando, Francisco Pitarch Carratalá i Manuel Palau Torres.



CONSULTORIO VETERINARIO BURRIANENSE, S.L.

Beatríz Conejero Llansola
Nº Colegiado 145

PELUQUERÍA

Avda. Jaime Chicharro, 152 bajos
PUERTO DE BURRIANA
Tel. 964 58 50 82 • Móvil 610 27 81 80

NAIXEMENTS

Enrique Merodio Marqués de J. Ramón i Mª Belén
Sebastian Gabriel Pavel de Sorin i Verónica A.
Jordi Bernat Mingarro de José Ignacio i Mónica
Manuel Corell Gozalbo de David i Sandra
Sara Jlaidi Lekhili de Mustapha i Khadija
Paula Anaya Guiral de Ramón i María Mercedes
Nour Sahnoune de Mhamed i Mounia
Barfin Mohamad de Khalil i Khadija
Alexandru Octavian Gomoescu de Florín i Ana Mª
Anya Perez Monzonis de Daniel i Patricia
Nizar Assam de Salah i Bouchra
Leyre Garcia Torres de Juan Manuel i Rianseres
Maria Arrufat Pastor de Javier i Gloria
Flavius Gabriel Balint de Adrian i Rodica Claudia
Marcos Sánchez Fuentes de Oscar i Verónica
Nerea Mas Bort de Rubén i Ivana
Ruth Fortea Mollar de Juan José i Isabel Rut
Manal Rahmati de Ahmed i Zahra
Alba Villanova G. de Gonzalo Manuel i Verónica
Ander Pachon Cañibano de Borja i Rosana
Izan Gimeno Pitarch de Adrian i Estela
Daniela Tel Monsonis de Pedro i Sheila
Pedro Tel Monsonis de Pedro i Sheila
Jano Cortés Beltrán de Jesús i Ana Belén
Anna López Ferrer de Rubén i Sara
Eric Cayuela Alamilla de Javier i Tatiana
Carolina Amorim Ibañez de Leonardo i Mª José
Silvana Matutano Rodiel de Ferrán i María Isabel
Juan Guirao Ferrandis De Jesús i Lucía
Eva Tarancón Torondel de Francisco i Eva María
Carla Rodriguez Bolbos de Daniel i Livia
Mario Iserte Ribes de Hector i Maria Del Carmen
Oscar Monfort Ferrandis de V. Javier i Purificación
Rayan Dali de Faouzi i Samah
Clara Sanz Branchadell de Antonio Javier i Sonia
Dariana Mª Moldovan de Constantin Dinu i Floare
Paula Gallen Ortiz de Francisco Vicente i Tamara
Paula Gimeno Ríos de Miguel Santiago i Cristina
Mario Pans Francisco de Vicente F. i Lorena

MATRIMONIS

Alessandro Valerio i Cristina Arnandis Garcia
Khalil Mohamad i Khadija Bellahcen
Oscar Miguel Tamarit i Maria Luisa Rico Sanchez
Juan Llorens Conde i Esther Manzano Granell
Santiago Gonzalez Calaf i Francisca Zafon Dauden
Vicente Ribes Gomez i Mª Virtudes Griñena
Mario Vila Castello i Esther Garcia Ceballos
German Renau Martinez i Salome Llorens
Jose Antonio Andres Fajardo i Avelina Lozano Fox
Miguel Garcia Andreu i Ana Belen Herreros Gonzalez
Pascual Garrido Martinez i Monica Belen Gregoris
Diego Jose Blasco Garces i Julia Dualde Saborit
Raul Felip Martinez i Veronica Suarez Rodriguez
Oscar Javier Cabrera Huerta i Alicia Clavell Marzal
Carlos Andres Fajardo i Maria Luisa Garcia Moya
Lorenzo Lopez Lopez i Marta Feliu Edo
Jose Julio Fernandez Escobar i Susana Garcia Barbera
Jose Vicente Personat Carrion i Mª Teresa Monfort Gorriz
Vicente J. Aragon Fernandez i Eva Chabrera Sos
Jose Luis Pascual Fonte i Tamara Ruiseco Ribes
Ivan De Pedro Martinez i Mª Dolores Blanco Perez
Juan Capella Peiro i Verónica Ramos Felipe
Juan Carlos Moreno i Amparo Montagut Borillo

DEFUNCIONS

Juan Ventura Borja	77
Ramón Cubertorer Belles	81
Francisco Cortés Enrique	85
Eusebio Rovira Baltasar	92
Vicenta Broch Candau	87
Juvencio Picazo Serrano	60
Rosa Calpe Figuerola	86
Juan Villalta Artola	76
Andrés Sotomayor Martínez	89
Marín Giménez Valero	56
Mª Victoria Borja Llorens	69
Antonio Foncubierta Palencia	61
Edelmira Madrid Pamblanco	72
María Carmen Huerta Navarro	90

ACTES DE PLENS I JUNTES DE GOVER

Totes les persones interessades a consultar les actes de les sessions plenàries de la corporació municipal i de les sessions de la Junta de Govern poden fer-ho en la pàgina web municipal, per mitjà de l'enllaç **www.burriana.es**, on estan a disposició de tots els ciutadans en format PDF.

Qui vullga consultar-les en suport paper pot fer-ho al tauler d'anuncis de l'Ajuntament, presentant-se a la planta baixa de Ca la Vila.

FARMÀCIES DE GUÀRDIA NOVEMBRE

LLORIS	9	19	29
Baranquet, 22			
MEDINA	10	20	30
Finello, 15			
MUÑOZ	1	11	21
Camí d'Onda, 41			
PEIRATS	2	12	22
La Tanda, 22			
TERRÁDEZ	3	13	23
Fdco. Gcía Lorca, 19			
VERNIA	4	14	24
Progrés, 17			
ALMELA	5	15	25
Raval, 28			
DOMÉNECH	6	16	26
Maestrat, 28			
FONT DE MORA	7	17	27
Sant Vicent, 6			
GASCÓ	8	18	28
Pl. de les Monges, 12			

PORT: BARBERÁ

ESTE CALENDARI ESTÀ SUBJECTE A VARIACIONS

TELÈFONS D'INTERÈS

CENTRES OFICIALS

Ajuntament de Burriana..... 964 51 00 62
964 57 02 02
Tinència Alcaldia Port..... 964 58 70 78
Policia Local..... 964 51 33 11
Guàrdia Civil..... 964 59 20 20
Jutjat..... 964 51 01 87
Serveis Socials..... 964 51 50 14
Casal Jove..... 964 59 16 92
Biblioteca Municipal..... 964 03 39 61
Oficina Activitats Culturals..... 964 83 93 17
P. Poliesportiu M..... 964 59 10 02
Piscina Municipal..... 964 59 14 00
INSS..... 964 51 28 54
Agencia Empleo y Desarrollo..... 964 03 30 37
Ecoparc Municipal..... 902 10 89 98
Centre Activitats Polivalents..... 964 51 25 25
964 51 50 14
CEAM (C. Especialitzat d'At.al Major)... 964 59 14 15
A.D.I. At. al Desenvolupament Infantil.. 630 71 70 97
(Dimarts i dijous)

COL·LEGIS

C.P. Vilallonga..... 964 51 17 22
C.P. Roca Alcaide..... 964 51 69 50
C.P. Penyagolosa..... 964 51 53 00
C.P. Iturbi..... 964 51 29 73
C.P. Novenes de Calatrava..... 964 59 28 73
C.P. Cardenal Tarancón..... 964 51 83 79
Col·legi Salesià..... 964 51 02 50
Col·legi Illes Columbretes..... 964 51 63 62
Col·legi Villa Fàtima..... 964 51 25 18
Col·legi Consolació..... 964 51 02 93
I.E.S. Jaume I..... 964 51 04 25
I.E.S. Llombai..... 964 59 15 32
Centre Educació Especial..... 964 51 68 35
Escola Permanent d'Adults..... 964 59 10 01
Guarderia Infantil..... 964 51 02 41
Escola de la Mar..... 964 58 61 60
Escola Taller..... 964 51 03 61
CME Rafel Martí Viciana..... 964 03 32 30

ASSISTÈNCIA SANITÀRIA

Centre de Salut..... 964 39 07 50
Urgències..... 964 39 07 60
Cita prèvia..... 964 39 07 50
Centre de Salut Port..... 964 58 56 16
Hospital General Castelló..... 964 72 65 00
Hospital de la Plana..... 964 35 76 00
Ciutat Sanitària La Fe..... 96 386 27 00
Centre de P. Familiar..... 964 39 07 57
Salut mental..... 964 39 07 56
Creu Roja..... 964 51 76 07
Hospital La Magdalena..... 964 24 44 00

DIVERSOS

Cementeri..... 964 51 01 49
Centre Alq. Sta. Bàrbara..... 964 51 00 93
Junta Local Fallera..... 964 51 62 17
Ràdio Taxi..... 964 51 01 01
Centre Cultural "La Mercé"..... 964 51 00 10
Parc Comarcal Bombers..... 085
Estació RENFE..... 964 51 14 80
Magatzem municipal..... 964 51 87 12
Mercat Municipal..... 964 51 07 37
Planavisió..... 964 57 11 44
Sindicat de Regs..... 964 51 45 51
Cambra Agrària (Consell Agrari)..... 964 57 06 08
FACSA..... 964 51 28 00
Centre de Cultura "La Mercé"..... 964 51 00 10

HORARI AUTOBÚS BURRIANA · PORT · GRAU / BURRIANA · VILA-REAL · CASTELLÓ

Eixides Plaça Generalitat

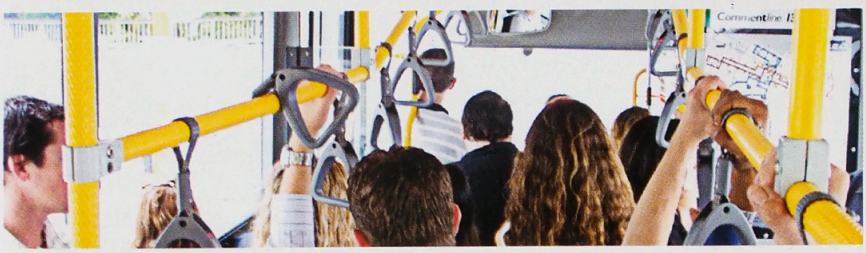

Eixida de Burriana Port Grau

*6:30	Port - Grau
*7:20	Grau - Port - Ratlla
8:20	Port - Grau
9:20	Grau - Port
10:20	Port - Grau
11:20	z
12:20	Port - Grau
13:20	Grau - Port
15:20	Grau - Port
16:20	
17:20	Grau - Port - Ratlla
18:20	Port - Grau
19:20	Grau - Port
20:20	Grau - Port - Ratlla
21:20	Grau - Port

Horaris: Burriana - Renfe - Alqueries

*6:30	Renfe
*8:20	Renfe
*10:20	Alqueries - Renfe
*12:20	Alqueries - Renfe
*15:20	Alqueries - Renfe
*19:20	Alqueries - Renfe
*21:20	Renfe

Horaris hasta el cementeri

10:20	12:20	16:20	18:20

Horaris hasta La Ratlla

7:20	11:20	17:20	20:20

Burriana - Alqueries - Santa Bárbara

7:30	11:30

Tan sols dimarts dia de mercat

Línia Burriana - Vila-real - Castelló Port Grau

Eixides BURRIANA cap a Castelló per Vila-real		Eixides CASTELLÓ cap a Burriana per Vila-real	
6:30	14:15	-	14:15
7:15	15:15	7:15	15:15
8:15	16:15	8:15	16:15
9:15	17:15	9:15	17:15
10:15	18:15	10:15	18:15
11:15	19:15	11:15	19:15
12:15	20:15	12:15	20:15
13:15		13:15	21:15
		14:15	

DISSABTES

6:30	13:15	7:00	14:15
7:15	14:15	8:15	15:15
8:15	15:15	9:15	16:15
9:15	16:15	10:15	17:15
10:15	18:15	11:15	19:15
11:15	20:15	12:15	21:15
12:15		13:15	

DIUMENGES I FESTIUS

8:00	14:00	8:45	15:00
9:30	16:00	10:15	17:00
11:00	18:00	11:45	19:00
12:30	20:00	13:15	21:00

TOTS ELS AUTOBUSOS TENEN PARADA A L'HOSPITAL DE LA PLANA

*** No circula domingos y festivos**

MUSEU DE LA TARONJA

Obert tot l'any
HORARI Dilluns tancat
De dimarts a dissabte de 10 a 13 i de 16 a 20
Diumenges i festius de 10 a 14
C/ Major, 10 – 12530 Burriana
Telèfon 964 51 54 15

WEBS MUNICIPALS

www.burriana.es
www.burrianaturismo.com
www.smeburriana.com
www.cmeviciana.org
www.fallasburriana.com
www.fiestasmisericordia.com
www.burrianacultura.es
www.bibliotecaspublicas.es/burriana
www.casaljove.com

TEMPERATURES I PRECIPITACIONS

	SETEMBRE																OCTUBRE														
Dia	15	16	17	18	19	20	21	22	23	24	25	26	27	28	29	30	1	2	3	4	5	6	7	8	9	10	11	12	13	14	15	16
Màx.	27	23	25	26	25	27	27,5	26	29	19,5	29	27	26	26	20	19	24,5	27	27	25	26	21,5	21	26	28	26,5	26,5	26	27,5	26	25	22,5
Mín.	16	13	13,5	11,5	12	16	13,5	13,5	16,5	15,5	15,5	16	17	17	17,5	16	16	16	15	15	15	15	17,5	19	16,5	16,5	15	15,5	14,5	15	15	13
Pre.	16		2	15	2				10	14				*63 51	*60 140	*185 245															1,5	8,5

*MEDICIONS DE DOS PLUVIÒMETRES DEL SINDICAT DE REGS DE BORRIANA

ANUNCIO - ÁREA ECONÓMICA - INTERVENCIÓN

El Sr. Alcalde-Presidente del Ayuntamiento de Burriana, HACE SABER:

Que en sesión celebrada el día 13 de julio de 2009, la Junta de Gobierno Local de este Ayuntamiento adoptó, entre otros, el acuerdo de aprobación de los padrones fiscales referidos a los impuestos que a continuación se detallan:

- **Impuesto sobre Bienes Inmuebles (IBI) de Naturaleza Urbana 2009**
- **Impuesto sobre Bienes Inmuebles (IBI) de Naturaleza Rústica 2009**
- **Impuesto sobre Bienes de Características Especiales 2009**
- **Impuesto sobre Actividades Económicas (IAE) 2009**

Que la duración del período de cobro de los recibos correspondientes a los padrones referenciados, así como su forma de cobro, quedó establecida como sigue:

A) EN PERÍODO VOLUNTARIO: Del 1 de septiembre de 2009 al 30 de noviembre de 2009, ambos inclusive, todos los días hábiles en cualquiera de las oficinas de las entidades colaboradoras (CAJA RURAL SAN JOSÉ DE BURRIANA y CAJA DE AHORROS Y PENSIONES DE BARCELONA "LA CAIXA"), previa presentación en las mismas del documento de pago expedido por el Ayuntamiento de Burriana, el cual será remitido al domicilio del obligado (sin que tal envío suponga notificación de la liquidación) o podrá ser recogido en el SERVICIO MUNICIPAL DE RECAUDACIÓN, ubicado en la planta baja del Ayuntamiento.

Para los recibos domiciliados se fija un cargo en cuenta de la mitad de la cuota líquida plasmada en padrón el día 4 de septiembre de 2009 y un segundo cargo por la cuota diferencial (cuota líquida de padrón bonificada en un 2 % menos el importe satisfecho en el primer cargo) en fecha 13 de noviembre de 2009. Si por causas imputables al interesado no se hiciera efectivo el importe del primer cargo domiciliado, se perderá el derecho a la bonificación, procediendo a requerir el importe íntegro de la deuda en el segundo cargo.

El citado documento sólo tendrá el carácter de justificante de pago cuando esté sellado por alguna de las citadas entidades bancarias.

B) EN PERÍODO EJECUTIVO: Transcurrido el plazo en período voluntario sin haber hecho efectivo el pago, se iniciará el procedimiento de apremio, incrementándose la deuda con el recargo, intereses de demora, costas y gastos que se originen.

Lo que se hace público para general conocimiento y notificación a los interesados, con indicación de que los citados padrones se hallan expuestos al público en el Área Económica por período de quince días a contar desde el día de la publicación del presente anuncio en el Boletín Oficial de la Provincia, conforme a lo dispuesto por el art. 102.3 de la Ley 58/2003, de 17 de diciembre, General Tributaria; art. 12 del Real Decreto Legislativo 2/2004, de 5 de marzo, por el que se aprueba el texto refundido de la Ley de Haciendas Locales, y art. 70 de la Ordenanza Fiscal General de Gestión, Inspección y Recaudación de los Ingresos de Derecho Público del Ayuntamiento de Burriana.

De conformidad con lo dispuesto en el art. 14 del Real Decreto Legislativo 2/2004, de 5 de marzo, por el que se aprueba el texto refundido de la Ley de Haciendas Locales, contra las liquidaciones incorporadas en los citados padrones podrá interponerse recurso de reposición ante la Junta de Gobierno Local en el plazo de un mes, a contar desde la finalización del período de exposición pública indicado en el punto anterior, sin perjuicio de poder interponer cualquier otro que resultare procedente.

Burriana, a 14 de julio de 2009. El concejal delegado de Hacienda. Francisco Javier Perelló Oliver

NOU SISTEMA DE PAGAMENT FRACCIONAT DELS TRIBUTS MUNICIPALS

L'Ajuntament de Borriana, amb l'objectiu de facilitar el pagament dels tributs municipals a tots els veïns, posa a la disposició d'aquests un nou sistema de pagament que s'aplicará a tots aquells contribuents que tinguen els seus rebuts domiciliats.

Aquest sistema s'aplicará, des de l'any 2009, als següents tributs:

- Impost de Vehicles de Tracció Mecánica
- Taxes urbanes (residus, clavegueram i guals)
- Impost sobre Activitats Econòmiques
- Impost sobre Béns Immobles

El sistema de pagament se sintetitza de la manera següent: es mantenen els dos períodes de pagament tradicionals, i s'allarga la seua duració.

El primer s'estendrà des de l'1 de març fins al 31 de maig, i inclou el pagament de l'impost de vehicles de tracció mecànica (IVTM) i les taxes urbanes per gestió de residus, clavegueram i guals.

El segon, entre l'1 de setembre i el 30 de novembre, inclou el pagament de l'impost de béns immobles (IBI), així com l'impost d'activitats econòmiques (IAE).

En tots dos casos, i només per als rebuts domiciliats, es fraccionarà en dos pagaments, amb un càrrec del 50 % al principi i un altre a quinze dies del final.

A banda de les facilitats de pagament que aquest sistema suposa, l'Ajuntament aplicarà, als contribuents que tinguen els seus rebuts domiciliats o que els domicilien amb l'objectiu d'adherir-se a aquest sistema de pagament, una bonificació sobre l'import d'aquests, que s'aplicarà a partir del segon període cobratori del present any, és a dir, per a l'impost sobre béns immobles i l'impost sobre activitats econòmiques.

Per a poder beneficiar-se d'aquest sistema de cobrament serà requisit indispensable tenir domiciliat el pagament dels tributs esmentats.

Totes les persones interessades a domiciliar el pagament dels seus tributs municipals i beneficiar-se d'aquests avantatges poden obtenir el model establit a aquest efecte en la pàgina web municipal www.burriana.es o informar-se de com fer-ho a l'Oficina de Recaptació, situada a la planta baixa de la casa consistorial.